時報

民國念二年二月十五日星期三

今天二張售大洋三分四厘

第壹萬零貳百念三號

內政部登記證警字第五念三三號

中華郵政特准掛號立券按照總包特別優益寄遞之報紙

時報廣告刊例

頭等長行 每行一元八角 計十寸高二行起碼

▲報名旁上封面中版每次洋二百念五元正電影時報短行十五字高每行五角新聞短行卅一字高每行一元均三行起碼

特別長行 每行九角 計五寸高登在新聞欄中三行起碼

特別短行 每行六角 計三寸三分高登在新聞欄四行起碼

▲附註▼ 計算字數行數以本館五號字爲標準 倘論字數每字二分四十五字起碼 可排十個五號字即作十行計算

時報每星期四星期日附送圖畫時報

定報價目 本國及日本一個月一元 三個月二元九角 六個月五元七角 九個月八元四角 全年十一元 南洋歐美一個月二元四角五分 三個月七元一角五分 六個月十四元一角 九個月二十元八角五分 全年二十七元四角 報費先惠郵票九五計算 本報編輯部設於上海四馬路大新街口第一百九十四號（即神仙世界原址）電話九一二〇四 廣告部設於漢口路N念四號 電話九一二〇一 營業部電報掛號二五一四

中華書局的兒童園地

兒童工藝

兒童工藝四十種……三角

平塗填剪貼……四集 各一角半

玩具製作法……五角

兒童常識叢書

雞 鴨和鵝 不會飛的鳥 鐘 牛和羊 航空的器具 船 火車 以上每冊各一角

全世界的小孩子……六集 各一角

象的故事……四集 各八分

兒童藝術叢書

共廿四冊

這幾本書，都有有趣的小玩具的做法，兒童們能夠照着書裏的做法，用心做製，便能做成各種美妙的小玩具。

兒童百科叢書

可怕的蠅……五分

有功的牛大哥……五分

小朋友週刊

每冊五分

本刊專載關於兒童應有的智識，陶冶兒童性情，增進兒童智慧；文字純用國語，淺顯明白；體裁務求美化，趣味濃厚；材料豐富，插圖精美。

▲半年廿六冊 一元一角

▲全年五十二冊 二元五角

廉售九折

中華童話

三十冊 各五分

中華童話，是採取中國的故事、寓言等編輯而成，辭意淺明，圖畫精美，一事一物都合兒童心理，是兒童的好讀物。

世界童話

五十冊 各五分

世界童話，採取各國的故事、小說、寓言等編輯而成，文字淺顯，插圖美麗。

歌舞表演曲

黎錦暉著 廿冊 各二角

兒童歌舞劇

黎錦暉著 十一冊

小學生叢書

吳研因等編 已出廿五冊 每冊一角

本書分：高、中、初三級程度。前三十冊，均合初級小學一二年兒童之用，內容分語文、社會、自然、藝術等四大類。內容充實，趣味濃厚，特色甚多。

兒童課餘服務叢書

張九如 周濤青編

小演說家……六角

巡察團日記……三角半

可愛的小圖書館……四角半

新聞編輯法……五角

能幹的小商人……五角

兒童銀行……四角半

聰明的小醫生……二角半

美妙的小公園……四角

學校市參觀記……二角

兒童古今通

每冊一角五分

中山先生故事

上古史話

上古神話

詩經童話

搜神記神話

列子童話

莊子童話

韓非子童話

晏子春秋童話

呂氏春秋童話

說苑童話

左傳故事

史記故事

百喻經寓言

前漢書故事

後漢書故事

小說

已出一百種 各五分

這是從著名的說部中摘取而來，像歷史故事、滑稽、神怪、義俠無一不有。每種都用語體文編成，淺明有趣。

我的書

每冊定價五分至五角

童話……八冊

小說……十三冊

故事……廿四冊

詩歌……九冊

故事畫……十冊

遊記……二冊

兒童文學叢書

每冊定價五分至八分

詩……四冊

小說……廿冊

故事……廿四冊

故事曲……一冊

兒歌……二冊

文藝圖……四冊

笑話……六冊

謎語……十二冊

本局出版兒童讀物，都千餘種。取材精審，編制新穎，內容豐富，印刷精良，售價低廉；現在廉價期內，一律照原售實價，再打八折。

中華書局出版

【癸27】

改良 新增 禪門日誦

凡學道人每日應誦經典一切增入又贊偈中所有帝國時代文字全數改正又照新印宋藏格局裝成橫本使誦讀便利如梵本免以手壓之勞

定價大洋六角

上海 南京 有正書局啓

江南體育師範續招男女生

本校一於二月十日開學各級尚有餘額可插校址上海公共租界赫德路北底

主席校董沈嗣良 校長王復旦啓

四明商業儲蓄銀行定期股東會通告

本年二月三日董事會議決定於本年三月五日星期日下午一時在本銀行內開定期股東會請各股東於二月十八日起至開會期前一日爲止將股票並印鑑到本行領取入場證以憑到會如因事不克親自到會請另委託他股東代表填具委託書於會期前一日送至本行一面將入場證交代表人到會再自通告日起至開會日爲止暫停股票過戶除另發通知外特此通告

萬國儲蓄會提早開獎時刻通告

每感偪促故自本月份起特提早開獎時刻準於十五日正午十二時在總行舉行各界人士前來參觀極所歡迎特此通告

本會近以儲戶日多獎額日增執行開獎需時甚久以致開獎後當日寄發得獎報告等手續

歡迎蕭伯納先生

Mr. G. Bernard Shaw

介紹蕭氏代表作

本月十七日出版

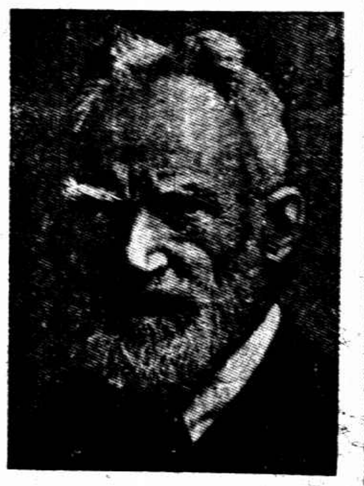

本館出版蕭氏名著

●●人與超人 羅牧譯 一冊一元

人與超人是蕭伯納的一部最有名的劇本，刊行以來，在英國一國，已幾再版三十次。蕭氏的著作很多，且都有名，但以本書爲最傑出。有人以爲一說起七巨龍，便想起沙樂美，一說到巴雷，便想到彼得潘，一說蕭伯納，便想到人與超人。蕭氏此書之價值，已可知道。蕭氏在此書中，發揮「生之力」一說，以女子爲代表宇宙的盲目意志，以男子爲實現那意志的工具，有這樣的處置，方可望超人的出現。蕭氏的思想，乃主張改造社會，但他人則多譏其有破壞，無建設，惟此書實爲蕭氏的建設哲學。蕭氏本人對於這種哲學，非常自信，以爲這是一部聖經。現特由羅君漢譯，以饗讀者。文筆暢達忠實，頗能保存原著的精彩。

▼不快意的戲劇（漢文 英文 合本）金本基 袁弼譯 三冊 一元三角

本書包含劇本三種：（1）鰥夫之宅，（2）好逑者，（3）華倫夫人之職業，都是蕭氏的得意之作。

▼華倫夫人之職業 潘家洵譯 一冊 五角五分（萬有文庫第一集）

這一篇劇本在中國已經上演過許多次，成績都很好。潘君的譯筆稱麗秀逸，能曲達原文的神意。

▼英雄與美人 中暇譯 一冊 五角

蕭氏作品的輕鬆劇，在這個劇本裏更有充份的表現。譯筆亦甚忠實流暢，便於舞臺表演。

上海商務印書館

94

王人美之舞姿
(滬江攝現代贈)

默片重攝聲片 騎兵隊

一九三二年又一鉅製 全片費去百萬遠過大飯店

黃影呆(譯作)

在這樣的情形之下，英國的觀衆在加利佛尼亞的日光輝閃之下，所攝成的英國景象，也許依舊會懷疑。等到在倫敦公映的時期，我們便可拜讀他們批評的文字了。然而在攝影場中，我們如果去參觀一下，而目覩這騎兵隊攝製之中，那一切的一切，便會感覺到濃厚的興趣和事實的眞確，因爲眼前在好萊塢，每一家影片公司，對於各國的特殊風俗，和神秘事件，隨在研究之中；以便在影片之中，一朝應用的時候，攝製起來，不致發生極度的錯誤，騎兵隊這影片的外景，攝製的時候，主要的難點就在經過的時間有三十年的長久，表現英格蘭三十年間的生活；女皇維多利亞墓地時代的聖琪姆斯公園各種往年的裝飾；屈萊夫爾加地方，自亞姆斯丹斯時代以至今日，是否有過變遷，聖保羅堂前面街上的燈火，倫敦街市上德國軍樂隊所穿制服的改正；一切的一切，都可表現英國的光榮。然而倘然有了一些錯誤那便會令人指摘，而當做缺點，假使觀衆的腦筋中，如果還能記憶，那便會發生懷疑而不信了。然而，這攝影的公司，正在很小心的工作呢。

在拍攝這張影片的時候，所有的佈景，完全要模倣英國，像眞英國的確要格外的小心而留意。眼前我們在福司公司的攝影場中，便會感到一切的景象，很和維多利亞車站的屈萊夫爾加地方的色彩相像，好比眞的經過了倫敦的海德公園，立在聖保羅堂的頂上，窺望那經過的古代行人，或者到船塢的旁邊去，窺看軍隊出發到南非。一切的景象，都和倫敦相同、在影戲院裏的觀衆，目覩之下，幾乎要當做這影片在攝製的時候，眞的到倫敦去攝取外景的。在那公司方面，據說主要的地方，尤在屈萊夫爾加地方，紀念亞姆斯的斯的時候，幾千的演員，手裏都拿了槍，這一幕的外景，最是偉大而莊嚴。那時在好萊塢的電影界，對於這張片，有兩種不同的觀念：有的人以爲這片子攝成而後，是能夠普遍於全球的；有的人以爲這影片雖在描寫英國的偉大，但不能使英國的觀衆滿意。用了百萬的美金，攝成這張鉅片，事前的猜測，當然是一件重要的事件。然而在騎兵隊沒有在銀幕上正式開映之前，什麼人都不能斷定它未來的命運。在這樣的細心攝製之下，也許會有偉大的貢獻，而使我們感覺到滿意呢。我們且留待事實來證明吧。(完)

□更正 昨刊騎兵隊一文、第二十二行起，原文爲「曾經轟動社會的默片、再度拍攝聲片、這種情形在過去、我們早已得觀了充分的明證、在影的歷史上、當然是一件不可否認的事、而最近、……」被手民顚倒排列、以致閱讀不下、特此更正、作者、

新光特映

好萊塢十大明星 爲什麼不結婚 且聽細說分明

(欣陽)

在好萊塢許多男明星中、有很多著名的鰥夫、像加利古柏、惹伊爾麥克科里、裴利浦爾爾摩斯、蒲第羅吉士和雷門諾伐羅等、雖然是每天包圍在美麗女人的圈子裏、酣醉於鶯鶯燕燕的香澤中、但是他們卻仍舊能保持着他們的自由身、不受任何誘惑的牽動、有許多青年們、當着生活開始和稍微足夠組織家庭的時候、就非得要解決妻子的問題、但是、許多青年演員、不僅人物漂亮、並且收入很大、而好萊塢的女子、漂亮他們的又復俯拾皆是、那麼他們爲甚麼還不結婚呢、且讓他們自己細說分明、

蒲第羅吉士說：

蒲第羅吉士說：婚姻的事情，還沒有臨到我頭上來。第一步，我覺得自已過於反覆無常了。我歡喜一個女子，有時想着她就是我所要找的一個。但是過了幾時，我又遇見一個女子，比那一個加倍動人，於是我的心思又活動起來了。儘管這樣下去，究竟你要和一個什麼樣兒女子結婚呢？也許我要像我一個叔父那麼謹愼了。他和一個女子交接了二十年，才向她求婚呢：他常指着頭兒對我說：「你們對於婚姻，不能過於謹愼。」我並不希求得到一個怎樣特別的女子，不過我對於結婚，是只有恐怕的。

戲院	片名	時間
國泰	紅髮艷	三時 五時半 九時一刻
光陸	樂園情曲	三時 五時半 七時一刻 九時一刻
南京	人生交響曲	三時 五時半 九時一刻
卡爾登	夜看護	三時 五時半 九時一刻
新光	回心	三時 五時半 九時一刻
蘭心	表演話劇	三時 五時 九時一刻
融光	怪人	二時半至十一時半循環開映
巴黎	飛機偵探隊	三時 五時半 七時半 九時
北京	如此英雄	三時 五時半 九時一刻
夏令配克	銀星成功史	三時 五時 七時 九時一刻
中央	五六集啼笑因緣	三時 八時半
上海	四郎探母	三時 五時半 九時一刻
威利	官海潮	三時 五時半 七時 九時一刻
明星	西線活地獄	三時 五時半 九時一刻
光華	天明	三時 五時半 九時一刻
黃金	[illegible]	[illegible]

新聞片

聯華攝影師周克，前擬拍「石礦王」。現因主角高占非尚在香港，故一時未能開拍。聞周君不日將親赴無錫，視察外景，以作準備。

中國發明家顏鶴眠，前日挾同大小鶴鳴通，遷居於新光附近顏君的處女作「春潮」，聞已印製將竣，不日可公開試映。

宗期十七日在北京表演的明月社，現因片期關係，改期十九日公演；並將由現代電影編印明月專刊分贈觀衆(初)

小女伶 袁美雲

給我們的印象

(飛風)

提起「小女伶」袁美雲，我想大概總有許多人會記憶起來的，她是天一的童星。

她是一個年紀僅僅十五歲的小姑娘，有着嬌小玲瓏的身段，活潑窈窕的姿態；並且還富有表演的天才。她雖然年紀很小，但據她自己說：能夠上台表演的京戲，卻有六十餘齣之多。那末，我們不能不佩服她的聰明和能幹呀！

一九三二年的電影潮，把這一顆亮晶晶的舞台的小明星捲到銀幕來了；在天一出品的「游藝大會」中，我們看她表演的「梅龍鎮」之後，實在使我們覺得十分滿意。她的一顰一笑，都能緊緊地抓住你的心靈，而表現出她的表演的能力。所以引起了天一當局等注意，和她訂了一個長期的合同。

她正式入天一公司後的處女作，就是裘芑香導演的「小女伶」，自公映之後，很得觀衆的好評。驚動了整理中國的電影界，公認爲年來不可多得的惟一的女童星。

小女伶袁美雲的父親是一個日本留學生，可是他卻不肯讓她到學校裏去唸書的，要她留在家裏，自已教她讀國文、英文，一方面請了教師到家裏來教她唱戲；所以小女伶的日常生活，就是守在家裏讀國文，學唱戲，和學習表情。

現在天一已經着手在編她的戲了，劇本的情節，大概和賈克古柏的「舐犢情深」相似。不日當可完竣，重上鏡頭了。

最後記者還略記得她上月告訴記者說：「拍戲的生活，比在舞台上實在是來得活潑而趣味得多呢！希望她多多地努力，使觀衆們更加得到安慰。」

(滬江攝現代贈)

戲院	片名	時間
新中央	東方朔	三時 七時 九時一刻
恩派亞	西線無戰事	三時 五時 七時 九時一刻
百老匯	東北二女子	三時 五時 七時一刻 九時一刻
九星	兩親家大鬧好萊塢	三時 五時半 九時一刻
浙江	女譯師	三時 五時一刻 七時一刻 九時一刻
卡德	西線無戰事	三時 五時 七時 九時
奧飛姆	西線無戰事	二時半 六時半 八時半
山西	小女伶	三時 七時 九時一刻
虹口	醜娘子	三時 五時一刻 七時一刻 九時一刻
東南	頭二集啼笑因緣	二時 八時
[illegible]國	舊時京華	三時 七時 九時
福安	荒江女俠十集	二時半 五時 八時半
東海	天明	二時 四時半 七時 九時
共和	俠盜查禮	三時 七時 九時
閘北	情天奇俠	二時 四時 七時 九時
天堂	科學怪人	二時 四時 七時 九時
西海	野草閒花	二時 四時 七時 九時一刻
中國	奮鬥	二時 五時 七時 九時
榮金	馬路英雄	三時 五時一刻 七時 九時一刻
蓬萊	三個摩登女性	一時半 四時半 七點 九點
華德	上集奇獸記	三時 五時一刻 七時一刻 九時一刻
[illegible]珠	東北義勇軍浴血史	三時 七時 九時一刻

蝴蝶夫人

(四)別離的前夜

(阿瞳演譯)

美在今宵 煩悶襲來 可惱

仔細瞧 頓覺歡愉大爲缺陷了

這是末一夜的留戀。畢克頓從口袋裏撈出了一條絲織的鮮艷的圍巾，加在蝶子雪白膩嫩的頸項裏，她是如此的愉快，充滿着出於肺腑的感激和歡欣。立刻，她想，做主婦應盡的義務，很快捷的拿了一件預備的和服和舒適的拖鞋，把畢克頓推到沙發的座上，謹愼地的把他制服脫了而換了一件和服，匍伏在地上，把他皮鞋帶輕輕地解散。畢克頓的疲軟的印象，在她溫暖合意的服侍中，已像霧消失在薄暮裏。

他抽着板煙，像半醉似的眼睛望着蝶子，少婦的美在今夜，特別顯出加倍的漂亮。他立刻抱住了她已熱的肉體，吻她的臉，唇，頰，鼻，以及整個的面部。

下女捧着盤，盛着美國有名的 Cocktail 酒。她頗駭然，這異國人變態的親熱，是那樣的用勁與有力。

「我們的今宵」打電話之鏡頭

但，離別的憶念，像狡兔一樣竄入他甜蜜的無窮盡夢裏。他加緊的抽着煙，想忘記這不歡的襲來。可是不能，煩悶也像春蠶樣爬入了他的胸膽，他的煙味的吮吸也感到一種臭名的窒塞，他想起——想起了通煙管的工具。自然，蝶子欣然的接受這驅遣，她開了他的衣箱，在第一隻衣篋裏，發見了一張美國女郎的照片和一根通煙管的物件。她立刻拿了這張照片，瞧，很細心的瞧，含有一種臭名的酸意的瞧。她在照片的一角旁，瞧見幾個富有愛意的愛情字眼：「獻給我一切的愛」。她茫然，似乎前面的歡愉的大道突然缺陷了，她隨着這地陷的隧勢，墮入了另一個世界裏。

此片係根據法小說家弗羅貝爾所著之「波華荔夫人」改編、寫少女內心的煩悶、異常有力、由新進明星裴絲琳殿頓主演、現已到滬、不日映於「巴黎」

明月社中以歌唱聞名首都之英秀女士 在北京表演
(滬江攝現代贈)

電影垃圾箱

(上官子)

滑稽片訊

聯華公司自「如此英雄」開映後，袁叢美編導之滑稽片「清道夫」，已在剪接中。最近又道孟君詩所編之一滑稽短片，由孟自任導演，本擬前日動工。現改期於日昨開始拍攝。聞將來該兩片，即爲「聯華滑稽大會串中」之兩部云。

神州之復活

出現於五六年前之神州影公司，爲周克、鄭應時、汪煦昌、余萍倩、萬籟天等人所主持。所出之教部影片，爲當時之另創一格者。後因該公司所有之影片，成本恒比其他公司貴數倍，被一般以「正片」及盲幹之公司以最廉賤之價格壓迫，乃不得已自行解體。最近有該公司之舊同事數人，擬將神州影片公司，定名爲新神州復活司。現已決定第一部片爲「鐵礦王」，全部片以鐵礦爲背了描寫鐵礦工人與鐵礦王之生活。主角 高占非王人美李麗青嚴美，韓蘭根等。又該片特請顏鶴鳴爲其收音，但並無對白，成爲一本有聲無對白影片。聞該工作人員，即將於日內趕赴黃湖拍攝外景。飾工程師之高占非，則俟其回滬後，再攝關於他之部份云。

等高占非

以飾黃剛毅果勇見長之高占非，自攝完「都會的早晨」「天明」「春潮」三片後，即被聯合聘往香港。現該三片俱已將次開映，各導演又重新編造劇本，茲據記者所知：蔡楚生之新片男角，鄭應時之「前夜」男角，俱係適合高之個性者，故俱急於等高占非之歸來也。

電影小說 雨(一三)

「我想在他沒有把她弄走了以前，先使她離開這兒。我知道他現在出去了。今天晚上我能戰勝了他，把她搶了走麼？」

「除了沙迪，他們全出去了。但是，你用什麼法兒使她離開這兒呢？……自從奧鄧納號輪船到了這兒以後，就沒有安靜過一天。沙迪就和泥娃娃差不多，給他們弄着玩兒，虐待她。說起來他們還是他媽的滿嘴仁愛，慈悲，憐憫的替天行道的教徒，可是他們的心眼兒卻殘忍得不像一個人。我又敵不過他們，只得瞧着他們橫行霸道……」華恩說得唾沫四飛，手舞足蹈的，並且越說越氣，滿臉的青筋一根根的全暴了起來。

「好了，別生那麼大的氣啦。我準能把她帶着走的……老實說，今天晚上我就爲了這回事兒來的，朋友們也約好啦……」

「哈，好極啦，看他還要凶麼！明天沙迪就得離開了魔鬼，在海洋中啦！」

他倆說着，一起走到沙迪屋子門口。俄哈拉敲了兩下子門，她慢慢的開了門。她站在那兒，穿着一件白色的舊睡衣。她的臉龐白得沒有血色。她……充滿着驚駭的神情。當她見了俄哈拉，嘴角邊上才露着神秘的微笑。

「沙迪！」俄哈拉緊緊的握着了她的手來回的搖動着。「你病了麼？」

「我能在離開這兒以前瞧見你，眞算僥倖極了。你待我太好啦，俏皮的小寶貝啊。我決忘不了你。我很感謝你……」

「別說這些廢話啦，快點兒去穿好了衣服，整理了行李罷。葛列西和何德生馬上就來拿你的行李了。今天晚上你就得離開這兒啦！」

「但是，我得等台維生先生回來才走！」

「台維生先生決不會看見你走的。你並不是回到舊金山去。你馬上就上塞莫金島去了。你在那兒等候上雪德納去的船——知道了麼？你是上雪德納去的，幹麼要等台維生先生回來呢？沒有多少時候了，快點兒罷！」這位紅頭髮海軍急急的催促着。

「啊，你的心太好啦！」

「有什麼不好！反正我要這麼幹，就這麼幹了。快點兒罷，別再躭誤啦！」

「我們的今宵」光陸將映

光陸將映

明星雋語

(非陶珊)

非非陶珊說：「寶貝，當非非發生戀愛事蹟，它定是一件驚天動地的事情啊！」

□葛雷泰嘉寶說：「我寧願獨處於溝渠之中，較諸與會施恩於我的人共處。」

□安代弟璜說：「我是最善於鑽營的。」

愛麗絲槐德說：「明星的寶座，地獄一般！不再成明星了。」

□亞歷山大寇萊說：「五年後，我將隱居於一瑞士村鄉，伴着我的太太——我現在還未遇見的太太——及一羣孩子，從事於不高明的著作。」

□史賓威賽說：「我常常站在鏡前，對着我的椅子說道：朋友，並不好啊！」

□潘琪香儂說：「我實際是一個喜劇演員」

劉春山徵求矮子一百名

鄙人前製「滑稽夫妻」影片，頗蒙各界諸君既感且愧，此後更當努力繼續力求進步，方不致辜負諸公雅愛。現擬第二片「物歸原主」又將開攝，在即尚須徵求男女演員，男者以肥胖者歡迎者須身高不滿四英尺半一百名爲限，或大肥胖者亦然，女者須面貌秀麗身段人時，如自視合格，有意銀幕者，請於每日下午二時至五時，攜帶相片親臨白克路梅里三十一號快樂滑稽影片公司辦事處報名，敝公司現祇限徵求以上所述之三種演員，若其他會通身材極矮以免徒勞往返，日期本報日期十五十六號二天爲限，過期謝絕，報名等費一概不收，取來時隨帶最有精彩之本人照片一張，一經錄用無不從優，望勿交臂失之 快樂滑稽影片股份有限公司總經理劉春山啓▲附帶聲明春山現在申報第二部影片定會照參需話通知無妨請駕臨大世界對過英租界福昌里六百十九號面洽隨帶左洋惟謝絕合宜希各界注意 書劉春山啓

胃病靈藥
開胃靈
佛光商標
送藥理書 藥房均售
開胃靈小罐六角大罐一元二 桔梗素每瓶大洋七角
治咳化痰 補肺
桔梗素
上海英租界七浦路三十五號 佛慈大藥廠

召頂
茲在愛圓路亨昌里三十四號有新式三層樓洋房一幢，電燈電話自來水火爐浴室抽水馬桶等俱全，並有全新裝修，全部裝璜紗窗多隻，夏涼冬暖，以及低廉租金，合意者請向南京路先施公司六樓經租處李寶鑫接洽

美麗牌香煙
儀之良伴
有美皆備 無麗不臻
華成煙公司出品

閱報者注意
鄙人經商勞神，又過房勞，血虧，患肺癆病，痰喘咳嗽，帶血，度日服藥調治無效，後又加陽萎遺精，周身酸痛，苦萬分，自知難愈。幸友人劉君介紹患痔瘡小腸疝氣是經五台山和尚治好。鄙人得悉，親到上人處診治，用還陽丹兩料，回家照法吞服七天，果然咳喘定，精止，陽舉。此是僧人之藥力治愈。鄙人好無法報答，只得登報感謝上人，同胞兄弟如有患同樣病者，速往上人處診斷，以免痛苦。僧人寓虹口東武昌路嶺南旅社11號 感謝人德豐銀號主人杜錫恩啓

曾任議員之紳士 忤逆行爲
九十一歲老父頭顱劇痛
老頭兒眼淚縱橫 檢察官搖頭長嘆息
觸怒 血淋淋

杭州訊、杭縣三墩鎮有老紳士余丙、字蘭棠、年已九十一歲、雖鬚髮眉已成三白、然精神尚健旺、生有二子、長子早死、僅餘壯孫、次子字靜波、年五十七歲、曾任縣議員、故亦已襲爵而稱紳士、平日待兄子殊虐、

老紳士以長孫無父

未免庇護、小紳士心大不甘、前年、靜波仟祖遺產上建有新洋房一所、作爲住宅、歲初老紳士以年衰日暮、恐一旦溘然化去、發生糾紛、長孫或有受屈情事、故商之靜波、意欲將

該宅作爲兩房祀產

永遠輪值、不得變賣、詎靜波不允、蘭棠數數勸導、竟不置理、昨(十三)午後一時、又向靜波開導、詎觸靜波之怒、竟手持骨牌櫈、向老父擲去、一擊中顱、血流如注、蘭棠即暈倒地上、靜波知肇巨禍、急行逃避、此老紳士經家人呼救、始漸甦醒、稍加包紮、即着人椅舁進城、投地方法院申訴、由檢察官韋希芬升庭偵訊、飭吏驗明、額角因木器傷流血顱骨未破、訊問時、此老紳士眼淚縱橫、泣陳

次子忤逆行兇之狀

法官爲之顰眉搖頭、太息不止、諭令速出外醫治、並慰以當將汝子嚴辦、蘭棠始揖謝舁出投醫、韋檢察官以知法明理之紳士、竟兇毆衰邁老父至破血流、除簽票飭傳外並提起公訴、

媳婦 辱姑
做兒子的自隱忍
圖害生命
洋刀砍傷手 王武章否認其事

寓居近勝路德福里六百八十號之山東人王武章、因於本月八號至十號間、與妻武氏口角起釁毆打、並用刀將氏刺傷左手指等處逃逸、案發、前日被榆林路捕房華探彭振宣查獲、連同凶刀一柄、帶入捕房、氏則車送聖心醫院醫治、昨晨解送第一特院、捕房律師張天蔭起稱、本案原由、調查得被告邇來外有姘婦、乃妻向其理論、致起爭執、初則用拳毆打、繼用洋刀行兇、氏以奪刀致兩手指受創頗重、現在醫院、不能到庭指證、但被告在捕房稱、因伊妻不守婦道、故將其毆打、據氏云、被告另有姘婦、不顧養家、雙方各執一詞、是以請將被告羈押詳查云云、當將凶刀呈察、繼據武殿興投稱、被害人王武氏係余胞姊、邇因被告將姊拋棄、不給開支、據姊稱他有姘婦、姊在某廠工作、每日取工資三角、自給度日、故向其爭吵、詎被凶毆□次、並用刀刺、圖害生命、是實、質之被告供、前因母親被妻毆辱、吾心中懷恨、日昨互相反唇將其身部略擊數下有之、並不用刀行凶、伊手指受傷係自己不慎、在刀口勒傷、吾外無姘婦、餘供支吾、求鑒、推事諭仍還押、候氏傷愈再核

夫婦不和釀成慘劇
樓上持刀殺下來
水手之妻身中數刀 停止工作以致起釁
同居人不能緘默

甬人林阿有、三十四歲、向業汽油輪水手、家住歐嘉路儉德里九十七號樓上二層擱中、妻張氏、年二十四歲、夫婦感情不洽、邇來時相反目、而林於本月二號不在該輪辦事、在家坐食、職務託友代庖、被氏查悉、與諸爭吵、互相齟齬、九號晚九時許、林阿有忽持利刀、突入臥房、向妻大喊將渠殺死、氏驚逃至樓下、

梯畔呼救

距腰際腹部已被刺傷、忍痛奔客堂中、經同居婦人王張氏二房東劉長有等竭力勸阻、林稱無論何人若往報捕者、一併殺死、來懼其凶暴、咸不敢聲張、祗得居間排解、林怒漸息、氏

乘隙出外

投同仁醫院醫治、嗣有同居人曹根發詢悉前情、磋商之下、遂於前日密告嘉興路捕房、捕頭派華探李明林往將林阿有逮捕、連同凶刀一併帶入捕房、昨晨解送第一特院刑三庭、捕房律師張天蔭陳述前情、並稱、捕房依刑法二八四條第二款

殺人未遂

罪提起公訴、當將凶刀呈案、繼據被害人林張氏證明當時情形一過、又據證人劉長有曹根發婦人王張氏相繼投稱、伊等夫婦不時口角、實爲被告不往輪船上工作等詞、質之被告供詞支吾、求宥、經蕭推事核供、指定律師爲被告辯護之下、諭仍還押、定期宣判、

四輛汽車 馳至吳淞
武裝警士不動聲色
黑夜去捉賭
賭客中不少體面人物
中新路與洪源路兩處拿獲二十七人

吳淞鎮自砲台灣捉賭槍傷警士以後、賭風仍熾、前晚九時許、市公安局捉賭班不動聲色、密派武裝警士駕汽車四輛至吳淞、當場破獲賭窟兩處、一在中新路一百〇四號三層樓上、均獲賭徒二十四人、一在洪源路七十四號內、拘獲賭徒三人、連同一切賭具即於當夜原車解回公安局、聞賭客中頗有於該處一帶素負聲望者、

關帝廟和尚 有反動嫌疑
京中發現：共黨信件寄往該廟
六僧拘捕解南京

老西門關帝廟、爲上海古剎之一、住持大明和尚、自於前年兼任杭州玉皇寺方丈以後、居杭日多、以致上海關帝廟事務、不能兼顧、詎最近竟發現該廟和尚有反動之嫌疑、緣日前京方檢查郵件、得一可疑之信、拆視之、係共黨致該廟中某僧者、言詞激烈、當即電請本市市政府、飭公安局於前日派出武裝警士至該廟搜查結果、查有僧人六名、頗有可疑、乃一併帶局、審問一過、翌日即解京核奪

國產 撲咳他勁
爲治咳藥中之有效無害者。

夜之咳嗽、無論是痰是喘、照常祛之使出、咳嗽者得祛痰之工作、往往治咳之藥、皆含麻醉性物、強遏止之、一時雖似速效、然極易於內、反應他患、若屢用之、易致胃腸障礙、反使營養不良、虛弱人尤忌之。此藥(撲咳他勁)絕無麻醉性、功能催痰、並能消炎、使易咳出、仍能安靜呼吸中樞、而爲有力之鎮咳作用、並可健胃整腸、兼有強心之功、故用於虛弱人之咳嗽者尤宜、實用無妨、於感冒初起乾咳時、亦甚效、實爲治咳藥中之有效無害者。每片每五十片售六角、每一百片售一元、由國產

上海南市虹橋 福康西藥店製

女學生 身已懷孕 背夫潛逃
誘惑 共產黨徒
天南地北 西子湖畔 譯人撞見拘獲
賞格單照片足證

杭州訊、北平王蟠龍、髮妻王秀雲、上年一月九日被人誘拐逃杭、王來杭查訪、並無下落、返平後、即將秀雲之照片並印有賞格單、寄杭州清泰門直街豫安客棧、託爲調查、詎日昨王秀雲在途被該棧茶房朱順昌撞見、僞言你夫有

快信來杭

請你到棧去看、該婦信以爲眞、跟隨而來、朱即報告崗警將王秀雲帶入該管一區六分署、經黃署員訊問、據王秀雲供稱、我是北平瓊州人、去年一月九日由家動身、於十四日到杭、當時

一個人來

在豫安客棧居住數天、移往他處、七月間因病入長壽醫院醫治、今日後又到杭州醫院、是出來買物、遇見茶房、他說我夫有快信在棧、所以來拿、茶房朱順昌供稱、王秀雲之夫上年來杭、住豫安棧數天、四出訪查其妻、並無蹤跡、此次他有王秀雲照片及賞格單託我

代爲查緝

並將照片賞格單繳出、以資證明、該警署乃備文移送省會公安局訊辦、茲錄其賞格單如下、「北平女子王秀雲、年二十二歲、係北平惠中女子中學肄業生、剪髮天足、性靜寡言、能操上海福州等言、上年一月九日被

共產黨徒

常山縣人程遠徐柏等誘拐、攜贓潛逃、王秀雲在未逃之前、懷有胎孕、迄今四處尋訪、尚未獲實、如有仁人君子能訪其人者、賞洋一百元、通風報信者五十元、儲款以待、決不食言、北平東四報房胡同五十六號母王莊淑鈺夫王蟠龍、」

被控侵占之前三新經理
盛玉麐宣告無罪
第一特院所判罰金三百元撤銷

三新紗廠前因經營失敗、乃將該廠售與榮宗敬、當時該廠經理盛玉麐向得主懇商、將該廠所存廢鐵等料、折價三萬元、分發各職員作爲酬贈、乃事後該廠職員余和聲陳竹亭等忽延律師對麐提起控訴、指盛有侵佔行爲、旋經特一院刑庭一再傳訊、結果判決盛犯背信罪、處罰金三百元、盛率判不服、延蔡六乘律師向高二分院提起上訴、余和聲等亦提起上訴、蔡律師於審判進行中向市商會調查滬市商家酌分酬勞種種習慣、取得覆函呈案、作爲參考、該案業經高二分院訊供終結、昨日午後由郁華庭長升坐刑一庭宣告判決、主文原判決關於盛玉麐部份撤銷、盛玉麐無罪、此將近年餘之勞資糾紛案至此乃告一段落、

專在租界行刦
利用妓女銷贓
西自來火街拘獲五男二女
首領已逃 抄出當票

新閘捕房華探目崔誠克、偵悉有大批匪黨、專在公共租界持械搶刦居戶財物、刦得贓物、則勾串一班下等娼妓淌白等一流人物銷售、遂着手偵查、得悉該匪每日必須至法租界西自來火街新光旅社會聚、乃於前日協同探目楊斐章包探馬德祥、杭法林帶同眼線至新光附近守候、旋果有匪黨楊金生·紀福林·張同福(即和尚)·李鳳春(即小二子)·竺寶梅·偕同女子林荷花·林金秀(均屬妓女)姍姍而來、探等逐一一加以逮捕、並至華盛路同康里十二號拘捕首領張阿根未獲、祗抄出當票二十四張、帶回捕房、查得彼等於廢歷新年曾至白克路五百七十一號弄十號搶刦值價頗鉅之財物、昨晨解送特一院、捕房律師王耀堂以本案尚未調查明晰、請求准予改期云云、詰之楊紀張三被告均供認會分得洋二十元、吳廷琪推事乃諭分別還押、改期再訊

破獲烟窟 吃客頗多
天祥洋行樓上西崽房中
洋行員役
手槍關係四犯改期再訊
四案犯各處徒刑二年

廣東路一號天祥洋行樓上西崽房內、有極大鴉片烟窟所、主其事者、爲紹興人楊鯉廷、中烟窟雖不能稱爲富麗堂皇、然設備亦極精美、舉凡鴉片紅丸、應有盡有、吃客均爲洋行職員僕役、事爲總巡捕房華捕頭徐叔承、西捕頭傑佛生偵悉、即稟請第一特院、簽出搜查票、於日下午七時、率同華探目沈錦文·張筱林等、密往將楊拘獲、並拘獲煙客沈鶴生·楊杏生·王金昇·龔幸根·翁賢通·宋友卿·張金生·紀全根·黃倫之、抄獲手槍一支、煙槍十七支、煙燈十一隻、鴉片煙二十二兩、紅丸三兩半、煙灰一袋、紅丸灰十三罐、麻雀牌二付、一併帶回捕房、分別收押、昨晨解送第一特院刑一庭、捕房律師汝葆彝起稱、楊鯉庭犯禁煙法第十條、其餘各被告犯同法十一條、捕房分別予以起訴、惟楊鯉庭·沈鶴生·楊杏生·翁賢通因對於抄獲之手槍有關、請求改期、餘則均可進行云云、錢鴻業刑庭長向各被告略詰一過、諭王金昇·龔幸根·宋友卿·張金生各處徒刑一月、緩刑二年、紀全根·黃倫之抵罪、楊鯉庭等四人改期再訊、煙具等沒收、

領得嬌妻歸 心滿意足
不欲深究
岳母毆婿案和解撤回自訴

杭州訊、杭市學士路星遠里市民王維翰之妻王徐秀鈿、將已嫁同鄉湯日三爲妻之次女慕蘭（肄業上海法學院）藏匿家中、禁令與其夫湯日三同居、經湯日三一再前往迎接、竟爲徐秀鈿用瓦鉢將婿頭面手腕擊傷、經湯以傷害罪向法院起訴、王徐秀鈿交保候傳訊在案、秀鈿釋出後、以事涉訟法、大起恐慌、乃延律師何恂向其婿湯日三調解、並將次女慕蘭送還日三、日三以嬌妻既已歸來、亦不欲興訟、乃向法院撤銷自訴、將妻帶赴南京云、

窮極無聊 惡計策
向鄰人詐詐破獲
光茂徒刑八月

住居寄勤各明祥里十九號之寧波人於光茂、年卅四歲、近因失業貧困、乃異想天開、於上月下旬用林阿和名義、三次書寫恐嚇信、致鄰居廿一號同鄉人宋決甫勒借洋一千四百元、函云近有人欲圖綁架你、經余緩頰、得未實行、但須償還彼等損失一千四百元云云、宋接信後、伴在門口粘貼紅紙一方、書(受勸)二字、一面持函報告法捕房、由特別機關督察員金九林·探目張子楹·率同包探等、於同月二十九日晚上將假鈔如法裝入蒲包內、放在於之後門口、守至深夜二時、於往拾取蒲包、當被拘獲、解送第二特院、由捕房律師依刑法三百七十條恐嚇罪提起公訴、業經審理終結、本日判決、於光茂意圖爲自己不法之所有以恐嚇使人將本人所有物交付未遂一罪、處有期徒刑八月、裁判確定前羈押日數、以二日抵徒刑一日、

小說 北平小姐（五十）
（李薰風撰）
第一回 莫辨雌雄騁馳氷上客 難分爾我惆悵畫中人

換上皮鞋以後，見這座位離場門甚遠，出入的人，不容易看見。腿上又太累，就也安心暫坐一會。那顏秀芳見他坐下不想走，她更高興了。指指桌上的一隻細長的玻璃瓶，笑道：「密斯忒王，葡萄酒你吃得慣麼？我給你斟上一杯」。說着，她的一隻手，已抓起面前的一隻高腳玻璃杯，傾去杯底餘瀝，那一隻手就去拿酒瓶。王光藝想不到她，人醜而嗜好卻甚時髦，偏要吃甚麼葡萄酒。忙擺一擺手，笑道：「密斯顏，謝謝了，我不會吃酒」。顏秀芳把酒杯一放，嫣然一笑道：「不會吃酒，吃了要醉的，我也不強讓，那麼你來杯檸檬茶」。說罷，她吩咐身旁站的茶房，去要檸檬茶，王光藝見她用意甚誠，祗好不言不語，笑了一笑。那顏秀芳見王光藝能和自己同座，她的榮幸，似乎比午膺九錫，還要大得多。得意之餘，拿起茶桌上一隻手提的小扁皮夾，打開翻出裏面裝的粉紙，胭脂棍，象牙小梳，擺在桌上。先照着皮夾內一面小鏡，左顧右盼了半天，對王光藝忽然一笑。然後拿粉紙揩揩眼角，用胭脂棍塗塗口唇，再拿小梳子梳梳頭髮，細細的化了一回粧。王光藝坐的正好和她對面，吃着一杯檸檬茶，見她那副醜樣，還要如此顧影自憐，愛惜她的容顏，幾乎要噴茶大笑，急把頭一別，看到席棚外去。隔玻璃窗，忽見那溜冰場上的形勢，卻已一變，化裝的男女，紛紛圍着指揮台，一陣拍掌，一陣嘻笑，似是聽甚麼人講演，溜冰會彷彿成了尾聲，他的頭轉回來，那茶房恰好站在身邊，含笑問道：「先生還要甚麼不要，要甚麼，請把茶錢賞下來，溜冰會馬上閉幕，散場了」。王光藝見這筆帳竟要硬在自己頭上，不覺一怔。做聲不得，那顏秀芳非常乖覺，她喝茶房道：「錢到這邊來拿，不要收密斯忒王的」。王光藝的手，連衣袋全沒有伸進去，那裏談得到收。茶房見他陰陽怪氣的，一副尷尬面孔，也體會得到，便一笑走去，到顏秀芳這邊來了。祇見顏秀芳毫不慌忙，由小小的皮夾內，掏出一打厚厚的鈔票，問他多少錢。茶房笑道：「一杯檸檬茶，一瓶葡萄酒，一共一塊五毛錢」。顏秀芳點了一點，那鈔票都是十元的整票，祗好拿一張十元的，教他去找錢。茶房接去走了。王光藝的手，也早掏出小小薄薄的幾張鈔票，笑道：「密斯顏，不要花錢了，你的整票留着，我有零票。」

中國飯店 茶役聚衆狂賭
捕去數十

老閘捕房華探目陳永貴、包探何連楨、孫大發、奉總探長尤阿根之命、於前晚至大旅館巡查、當查至貴州路中國飯店六樓、見六百另八號房間內擁擠不堪、此進彼出、絡繹不絕、乃經查看、則房內盡是人頭、正在呼么喝六、大賭特賭、探等以彼等竟敢公然賭博、遂施行拘捕、當時拘獲陳金生·夏成亮·易山祥·周秀成·顧吉生·女子李月琴等數十名口、抄獲賭具牌九等甚夥、除女子李月琴等四口查無關係釋放外、並查得此項賭局係中國飯店茶役石本年所主持、所有賭具亦係石所招來、乃又將石拘捕、一併帶入捕房、昨晨解送第一院刑一庭、捕房律師張師竹以旅館茶館往往有此種行爲、對於公共安全大有妨礙、請爲嚴懲以儆效尤、劉毓桂推事當向各被告略詰一過、判決石本年處拘役一月、罰金二十元、其餘均各處罰金八十元示儆、賭具等沒收

唐僧眞人降世 西方十來活佛降
就唐僧老佛爺面前顯佩頂禮將來佛
刧到了刦數重重乎於濟病不言而喻
無論遠近民衆來此進修萬勿錯過良
機此白枯梢路人安里第五號

新雅
高等粵菜　茶點麵食　午凂客飯　夜半小喫
新館南京路新新公司對門電話九〇〇八〇號
舊館北四川路上海大戲院對門電話第四五九二一號

大錦廠續開除三人
廠工昨晨再請願

南市斜土路大錦織綢廠毆傷工人糾紛一案、社會局於前日派員調查資方忽又開除工人張之楅·任章金·張金鵬三名、昨晨工方乃再推代表張南成等十人復至社會局請求救濟、當由該局派辦事員接見、允於短期間內調解、

義大廠案 絲光染工組後援會

金神父路義大絲光染廠復工工人被流氓毆傷激成風潮後、黨政機關代表分往調查眞相、迄未解決、昨日上午各絲光染廠開臨時代表大會、議決組織義大廠慘案後援會、推定季國華·任杏林·朱永貴·徐來華·沈鳴疇等十三人爲委員、迅即根據各廠代表之三項要求、並再呈請黨政機關、尅日進行交涉、俾達圓滿目的、據該委員會季國華表示、如此案不能得相當解決、則工人將行直接行動云、

蘇高院今日開審 李國杰上訴案
李未奉傳票不到庭

招商局前經理李國杰之上訴案、蘇高法院已定於今日下午在蘇開審、今日傳訊之各有關係人殊多、如中國營業公司華經理寶耀庭等、亦在其內、至李國杰本人、則並無傳票、故今日李氏不必出庭、蘇高院日前、關於李任內之借款案、曾致函招商局理事會、命其答辯、故今日開審時、將審詢大借款案之內容云、

漁業改進會 月底成立

昨據漁業局陳鐘聲談、漁業改進委員會、業已由部擬具計劃、呈請行政院備案、據私人方面所得消息、本月底可在滬成立、委員人選、除部長及本人暨蘇浙兩省滬市府代表外、尙有專家二人、聞爲侯潮海及周鑑殷、周爲漁牧司科長、至漁業團體方面、已推出六人、爲杜月笙·林康侯·張申之·鄔振磐·方椒伯·戴雍唐等、惟部中本規定二人漁業團體擬以六人均爲委員、此事將由部定奪中、

各界雜訊

童軍理會定期改選

本市中國童子軍上海特別市理事會第二屆自二十年十月改選成立以來、已逾一年零四月、依照法規規定任期早滿、曾經呈請前中國童子軍司令部及總會籌備處請求改選、迄未得批示、茲經該會第十八次理事會議議決、定四月一日改選、并自即日起辦理全市服務員重行報到、以便召集改選大會、

海軍軍械處處長 李世甲兼任

海軍部軍械處處長、李海次李世甲近奉命兼任、業於前日赴高昌廟軍械處就職、並於昨日晉京、謁晤海長陳紹寬、有所商討云、

培德領帶大減價 本埠四川路九一號培德領帶公司、發行之最新領帶·領結·褲帶·領·袖口鈕·西裝·及一切西裝用件、均爲精良出品、聞該公司爲酬答惠顧起見、已自即日起、舉行春季大減價三星期云、

中國女體師上課 本埠法租界中國女子體育師範學校、向以教管嚴厲、各種功課、尙屬實際爲主、本學期已於星期一正式上課、

大夏添設土木工程系 大夏大學於昨日開本學期第一次校務會議、議決、於理學院添設土木工程系、以培養目前全國急需要之市政、鐵道路工程等專門人材、准於本年秋季開班、

友聯電台 友聯公司自今日(十五)起、每日下午六時至七時、由振興油漆公司特請滑稽大家劉春山播音、八八三千週率、

德國醫學界實驗公認

婦科靈藥「當歸素」

▲西洋無月經不調特效藥
▲中國有調經催孕靈驗方

德國婦科大醫希爾特博士、曾研究中國醫藥、將中國婦科要藥、分贈歐洲各國婦科大學醫院、廣徵各臨床醫家之實驗、結果皆得奇效、故最近希爾特博士、在德國醫藥雜誌上發表、謂歐美醫界對於婦人月經不調經……

婦科　當歸素　聖藥

（定價小瓶洋一元大瓶洋二元）

▲中國便秘藥之世界的活動

▲英日政府藥典熱烈推獎
▲歐美大學醫院歡迎採用

便秘痔瘡　天天通　根治靈藥

上海英租界仁記路三十五號　佛慈大藥廠有限公司　電話一八五六一號　各埠各大藥房均售

長安公墓

穴基丈二長八尺闊・價目低廉每穴卅元・土質高燥不見滲水・自備柩車隨時可運・立案完備永久保管・水陸交通自建墓地・停柩殯舍不取分文・代豪碑塔堅固美觀・章程函索即寄

事務所　南市董家渡一四四　電話南市一六六〇

開灤售品處通告　自十月七日起敝處家用塊煤送到各家每公噸售洋十五元正以租界爲限此外路遠者酌加車資如荷賜顧請至下列各處接洽爲荷……

最新出品

妹妹霜

質料潔淨　香味膩雅
試用之　才知能補充
市上面霜之所不逮

門售每瓶大六角中大瓶三角小瓶二角

上海四馬路　太和藥房發行

危險區域

不特在戰場射擊場有危險區域一切家庭之內皆有之譬如在浴室在廚房在扶梯而偶爾燙傷灼傷跌損均屬難免之事所以先事預防家中不可不有如意膏之購備此膏治療湯燙火灼割傷跌傷以及疹瘰疥癬瘌痢頭瘡疔瘡凍瘡等患止痛生肌神速無比北平吉祥胡同四號前清候補道員朱君鹿樵來函云「敝戚幼童劉志堅跌傷左腿搽如意膏二三次全愈面上頑癬百藥無靈亦搽此如意膏而消今春爲狗咬傷大腿又以此膏治愈更有友人割破燙傷數以此膏亦甚見效是眞皮膚藥大王也曷勝欽佩」遠東總發行上海江西路四五一號章廉士醫生藥局各埠藥局均有出售每匣七角每六匣三元五角郵力在內

攬棺要挾

據得債案

依舊吵鬧不休

錫人榮實泉　既痛喪明　吞沒遺產

復爲寡媳控訴

七千元之字據不能承認

榮景春之妻要求乃翁交出

無錫人榮實泉、年五十三、娶妻某氏、年與榮相若、開設榮春祥景記鍋磁號於虹口東西華德路八百八十七號至八百八十九號、家眷亦居於斯、並兼營紗布交易、三十年來、頗有積蓄、生子二、次子名景海、長子名景春、年約三十歲、前娶同鄉婦人楊氏（年二十八）爲室、景春前在本埠茂新麵粉廠任職、頗得主人之歡心、不幸於去年五月初病故、遺有一妻二女、榮楊氏自夫亡故、頗感度日維艱、特延姚啓胤律師控阿翁榮實泉於第一特院、請求判令被告交出其

所吞沒故夫之全部遺產

原狀略謂竊氏夫景春生前向業紗布交易、並獨資開設榮春祥景記鍋磁號、故夫因營業尙稱興旺、聘董承祖任該號經理、以其父榮實泉（即被告）略有操奇贏計之能、擔任其紗布方面之事務、故夫生前銀錢進出、均交被告經管、不幸於去年春間患病逝世、氏悴心泣血、哀痛逾恒、故夫遺產仍由被告執管、惟故夫尙遺下小孩二人、長者僅七歲、幼者僅三歲、念及將來生活問題、故向被告

詢問故夫遺產究有若干

親友等以當時正應急辦喪事、乃合立書據一紙、交氏執管、內云氏應得洋七千元、該款須於喪事結束後交與氏保管、不料被告早思獨吞、非特未將七千元交氏執管、而反强占故夫獨資所設之榮春祥鍋磁號、聲言該店係其獨有、並藉口辦事不力、將該店董經理歇去、被告猶以爲未足、自故夫去世至今、氏未得月費分文、因感生活之困難、不得不將二小孩寄養於無錫親戚家、氏本人則無家可歸、祗得分住於滬錫兩處親友家中、欲覓工作、

以圖糊口則又乏人介紹

非特氏本人日後生活及二小孩之扶養教育等費均無保障、即今冬棉衣尙付如缺、如爲特訴請鈞院判令被告交出其所吞沒故夫之全部遺產云云、聞榮實泉被控後、亦延王懿德律師具狀答辯㈠本案事實、緣辯訴人世代務農、迨辯訴人始到申就商、初營綢業、繼作紗布交易、代人買賣、三十年來稍有積蓄、辯訴人生有二子、長名景春、次名景海、十餘歲資遣入學、民國十四年爲之娶原告爲妻、辯訴人幸此、對於景春讀書結婚費用已屬不貲、維時景春由辯訴人謀得麵粉廠事、月薪初僅有十餘元、近數年該廠因景春爲人勤謹、屢次加薪至三十餘元、景春月薪自用有餘、即交與辯訴人、歸入公產、民國二十年十月初旬、辯訴人與景春同時失業、坐守家園、細思殊非長久之策、乃與商議、到申東西華德路開設榮春祥磁器店、藉謀一家之生計、

賦性仁孝

開業後、初內東省之變、滬上市面間接受其影響、生意日漸衰落、民國二十一年一月、滬市又遭一二八之變、地點適當其衝、營業更不堪設想、停戰後、辯訴人正苦營業之不振日謀

復興之道

不料景春於同年五月二日、因病身故、國難之後、復遭家難、國家淒慘、稍有人心者、能不哀痛、正料理喪事間、原告竟喪心病狂、聽人唆使、乘機要挾、給予錢款、當行將舉殯之時、以身臥其夫之柩、阻止出殯、自早近晚、經親友多方勸解、彼終不聽、而租界定章、出柩不能久延時刻、親族等追詢其阻柩之眞意、乃云爲要其母家親戚數人向榮春祥借去共結洋三千元之字據數紙、須交與獨自收取存放生息、以備平日之另用、辯訴人當時毋遺

喪明之痛

爲急於治喪計、祗得從親族之勸解、允原告之請求、當衆將借據數紙交其收執、詎原告見計已售、得寸進尺、又撫棺不去、要求一萬元之遺產、謂今祗收到三千元、尙須補足七千元、否則靈柩萬難出門、親族等見原告不可理喻、乃背辯訴人之面、相互定一權宜解紛之辦法、即由○詠春等八人書立担保七千元字據、交與原告、喪事始告終了、自此以後、原告時當外出不歸、至同年十月間、並將房內一切細軟床帳箱籠等悉數捲移一空、詭云搬往無錫母家、及到錫探視、亦未寄存一物、祗將二女寄存其母家、原告本人不知居住何處、以未脫離夫家之寡婦、而若此、其對於辯訴人起訴關係、受人刁唆預定

行動自由

之計劃、此本案經過情形也、㈡辯訴理由、查原訴狀稱、辯訴人未將親友等合交書據內載應得洋七千元交與執管云云、惟查親族書立此項字據時、旣未徵得辯訴人同意、又未經由辯訴人簽字、僅以第三人之地位爲一時權宜之計、書立交與原告、無論其內容如何、辯訴人自不受其拘束、而負交付七千元之義務、此應辯訴者一、又原告主張榮春祥號爲其故夫景春獨資開設云云、查此店開設未久、如果係其故夫獨資開設、究竟資本若干、均由何處得來、原告當能知悉、自應由其提出相當證據、以證明之、否則即屬空言主張、不能置信、此應辯訴者二、又查紗布交易係憑個人之信用及能力居間媒介代人賣買紗布、並無一定之商號、原告所稱其故夫向

紗布交易

因營業發達、以其父榮實泉略有操奇贏計之能、担任紗布方面之事務云云、自屬空疏難信、此應辯訴者三、又查景春故後、辯訴人對於原告及其所生二女、除給予三千元債權外、每月並給以相當衣服零用傭女傭等費、均有帳簿可查、原告竟謂未得月費分文、無非空言否認、聳人聽聞、可謂毫無良心、此應辯訴者四、又查現行律戶役門別籍異財條例載祖父母父母在者、不許分財異居、其父母許令分析者聽等語、是子孫當祖父母父母在日、如果未經其許令分析、即不許

分財異居

景春爲辯訴人之子、雖已亡故、而其生前與辯訴人父子之間、並未分財別居、辯訴人夫婦現尙生存、自不能許原告任意請求分析、況當其攬棺要挾之時、辯訴人俯如其初所請、交與三千元債權之借據、歸其追收執管、已屬格外體恤、今原告不知足、不感恩、即僅主張分析、已爲法所不許、乃竟妄謂辯訴人吞沒其故夫全部遺產、請求交出、更屬無理取鬧、此應辯訴者五、綜上辯訴理由、應即狀請鈞院鑒核、依法判決、將原告之訴駁回、訴訟費用由原告負担、法院准詞、業經開庭一次、當時因被告未到、遂致展期、昨日下午四時又爲該案

續訊之期

當時兩造俱偕律師到庭、繼由法官勸令原告仍回被告家中度日、惟榮楊氏因姑母兇惡、時加虐待、不願回家、訊之被告、對於原告亦願收養、並稱、原告自夫死後、向居上海、直未回錫、恐另有所戀、最後庭諭改期再訊、乃退

本屆西人納稅會・將修改洋涇浜章程

用意在阻止我工廠檢查

俞鴻鈞談日內將再商訂

中央於去年公佈檢查工廠法規後、全國各地、即遵照中央所規定之日期施行、本市方面亦然、惟公共租界與法租界方面、則以特殊關係、迄今尙未施行、市社會局、屢經派員洽商未妥、日前公共租界方面、派由負責管理工廠之海姆特女士、親訪市社會局長吳醒亞、對此作進一步之商洽、終以雙方之見解不同、仍無結果、茲聞租界當局、將於本年四月十九日之西人納稅年會擬提議修改、洋涇浜章程、修改用意、即在阻撓我方之檢查界內工廠、記者爰向各方調查如下、

修改內容

關於本屆西人納稅年會中之修改洋涇浜章程之內容、係屬該章程之附則、第三十四條、該條原文、本規定凡在公共租界範圍內設立工廠者、無須向工部局領取執照、此次修改之用意、則擬規定此後界內工廠、應向工部局取執照外、並受工部局之監督、俾工部局得藉此而擬訂管理工廠之章程、如是則中央之檢查工廠法規、租界當局於此、可以永遠拒絕、

於法無據

惟外交界某君語記者、則謂西人納稅會之此項舉動、無足驚訝、查洋涇浜章程二十八條所規定、本章程苟有修改、須請由中國政府之批准、今租界當局、果有此項提議、則政府當局、自可不予批准、是該項決議、即屬於法無據也、某君又批評洋涇浜章程謂、該章程當初創時、固由北平公使團向北京政府批准、但此後、復經三次之修改、則未向中國政府呈請批准、故根本上洋涇浜章程之法律問題、亦屬疑問云、

俞鴻鈞談

記者昨以此事、復訪市府秘書長俞鴻鈞氏、俞氏對於外間傳說、據云亦會聞及、惟對此不願加以評論、並謂關於檢查租界工廠之事、則勢在必行、租界當局亦從未拒絕、本人曾與工部局秘書長費信惇氏談及此事、費氏之表示、不過對於施行方面、有若干意見、初未有拒絕之表示、現下市府當局方在進行商洽中、深信租界當局、不致有此舉動、蓋如果公共租界方面而有此舉、則他日法租界當局、亦必尤而效之、如是則我國、一國之內、將有三個檢查工廠法規、豈非異事乎、本人日內、對於此項事宜、將與工部局方面再行商洽、而關於統一度量衡、市營業稅、娛樂捐等問題、亦擬作進一步之磋商也、

工部局董事會

今日常會討論

自來水救濟辦法

公共租界工部局董事會、今日午後四時中開常會、此次會議中、將討論自來水問題、對於貧苦居戶如何救濟之辦法

越界築路電話

法當局決定新辦法

……仍須與公共租界工部局磋商

越界築路電話問題、自法公董局發生異議後、本案進行、頗生阻礙、記者昨訪市府秘書長俞鴻鈞氏、據謂此事進行、已有相當進展、故不日即可簽字、旋據向法公董局方面調查、得悉法公董局方面、對於此事、前晚會有一度討論、關於租界電話公司之原合同、已決定一變通辦法、所有原合同中租界電話公司應付市公用局與交部電話局之經費二萬七千餘兩、准許租界電話公司在增收之電話費與公積金中支出、惟仍須與公共租界工部局互相磋商、故本案不日確可完全解決云、

二十一年份・本市地產之回顧

二十年爲鼎盛全盛時代

九一八後衰落至今未復

上海一埠、近年崛起而爲各業之冠、幾使一本家投資有集中目標之勢者、尤推地產之經營、過去地產業最盛時代、當在九一八以前、九一八以後營業頓易舊觀、迨至一二八之變、本市旣受直接之損害　地產業自屬鮮有顧主、去年三月以後、戰雲消散、地產市場　又呈活躍、惟交易平常、若接若離、與年俱終、較之往年、大爲遜色、茲就記者調查所得、將去年地產營業情形、詳誌如下、

全盛時代

民國二十年、實爲滬上地產營業有史以來所未有之旺年、全年成交、總額較之十九年多出一倍以上、是年正月份營業開始、即較以前各月爲盛、成交總額、約計一千五百萬兩、法租界買賣最活躍、而面臨浦江佔地甚廣之三星紗廠、亦即於是月成交三月份成交總額、達一千六百五十萬兩、已突破以前紀錄、至八月份竟逾一千八百萬兩、可謂地產業之全盛時代矣、

驟然衰落

當二十年九月開始甫及半月、成交總額、已達八百二十餘萬兩、其原因除九一八瀋變外、不外㈠英國及其他各國放棄金本位、㈡金融市面之緊張、此後十十一十二三個月中、總計成交額僅一千萬兩、市況頓易舊觀、

去年情形

去年當一二八戰事發生之後、百業停頓、地產一業、亦遂中輟、直至三月間戰雲漸消、市場始見活動、惟交易甚寡、若接若離、與年俱終、統計每月成交總額僅百萬至三百萬兩之數、其最著者、如三月間有浦東廠地一百○四畝、價銀七十五萬兩、五月間九江路江西路轉角信康大樓售銀一百五十萬兩、六月間、膠州路空地五十二畝、每畝二萬六千餘兩、虹橋路祥茂別業連地五十九畝售銀二十萬兩、七月間黃浦灘路六號基地二畝半、連同舊屋統售銀七十五萬餘兩、霞飛路亞爾培路轉角地十二畝連建築物共售一百二十萬兩、十一月份愚園路基地二十七畝連建築物洋房二十八宅、統售銀五十五萬兩、福煦路西首空地九畝半、售銀四十萬兩、

今後趨勢

去年地產業成交總額雖見低落、而價格並不因而貶減、當滬西越界築路問題初傳解決之說、時大西路一帶地價暴漲、惟爲時甚暫、近是案遷延未決、購衆對於該區之興趣已大減、然鐵路以東海格路以西之法華區、尤以橋敦路與安和寺路一帶之地產、頗受人注意、大約因銜接霞飛路與橋敦路之法華港開始交通所致、又滬杭公路自行駛車輛以來、各方面投機分子、頗欲沿路收買抬價居奇、惟聞所謀多不順利、

糖業南貨業糾紛

市商會

定期調解

本市海糖南北雜貨同業聯合市場、議決改用新度量衡以八五折合、經須八四折合、雙方屢經磋商、各不相讓、至昨日仍無轉寰、市商會方面、自接到糖業南貨業呈請調解文後、以雙方長此相持、若不從速解決、彼此損失甚鉅、因於昨通告雙方、定於十六日在市商會內調解、又昨據南貨業代表陳君語記者、此項糾紛、目下雖在相持中、日俟十六日在市商會調解、倘仍無辦法、敝業等已一致議決、雖任何犧牲亦在所不惜云、

兩路局

開駛定期貨車

鐵道部通以各路貨車行駛、時刻多不規定、甚至各路機車車輛、非惟不受員司之支配、抑且員司反受機車車輛之支配、致與鐵道整理原則相反、倘不急謀整理、實不足以資補救、爰令路局斟酌運貨情形、分別規定開駛混合列車、及直接沿站貨物列車、並須適應運輸之需要、隨時將貨物列車次數、酌予變更、以增加運輸效率云、

黃少谷抵滬

馮玉祥南下日期未定

北上晤馮之黃少谷氏、業已南返復命、並於昨晨偕同中委王法勤氏抵滬、黃氏抵滬後、即驅往馮氏滬地舊友薛篤弼、會談馮氏最近態度、據薛氏語記者云、煥章始終堅決表示抗日、至南下日期、尙未聞確定、

海軍練習艦隊

陳訓泳調滬

海軍練習艦隊司令陳訓泳氏、日前奉命調滬駐防、已於昨日乘通濟練習艦抵滬、昨據海軍方面消息、陳氏今日可以抵滬、即將担任本埠防務、至原駐高昌廟之第一艦隊司令陳季良氏、俟陳氏抵埠後、即將率同該部參副人員、出發會操云、

人造自來血

補血生精健腦增力男女滋補唯一聖品

五洲藥房發行　各大藥房均售

快馬足跡遍全滬
若非局內之人不得其門而入

南陽橋大廠破獲 賭徒大半已逃
潤嘴巴咸生徒弟磨羅子繼承師業

花世界 犧牲此中生命不可勝計 黨徒衆多機關秘密

花會誘惑之害、甚於洪水猛獸、一般下流社會中之男女、因賭負而至傾家蕩產、犧牲性命者、殊不知凡幾、雖經中外當局嚴禁、而該賭徒終不畏法、依然賄賂勾通、暗中仍秘密進行、日夜開筒、若輩手下黨徒甚衆、消息靈通、且總機關（若南陽橋大廠）東搬西遷、狡兔三窟、不易破獲、茲經法捕房設法偵得該大廠之所在、於昨日午後一時餘、會同中法探捕前往掩捕、得以破獲、茲將詳情分錄於下、

設備周密（大廠所在地 局外之人不易到達）

該花會總機關設在法租界南陽橋（華法交界）裕福里二號內、惟賭徒（即打封包者）及航船主（即專在各馬路各里弄收集散賭客賭資之人）等、出入須由八號大門走進、而由後門走至二號、方達賭場、局外人不易到達、且八號內裝有電鈴、遇有警訊、望風之人一撳電鈴、賭場內即將賭具等藏匿、賭客等各由他號逃走、賭場樓上且設有煙榻、供人吃食洋煙與紅丸、內部規模甚大、並有男女招待候賭客、

大王之徒 此中領袖

該大廠首領爲顧麻路（綽號磨羅子）、係已故猛將堂花會大王潤嘴巴咸生之徒弟、咸生死後、即由顧繼承師業、歷年積資鉅萬、居然出入汽車、招搖過市、不知者幾疑爲富紳顯宦、該大廠名更安義記、每日派黨羽在南緒家橋殺牛公司前日日守候賭客、須往大廠與賭、

日開三筒（快馬足跡遍全滬）

該大廠每日必發把筒紙、昨日上午把筒爲「日山」「榮生」、中午爲「天良」「茂林」、夜間爲「萬金」「元吉」、每日上午一筒、於十二時開字、中午六時開字、夜間十二時開字、每筒開字後、即由快馬（即報字人）數十人分乘脚踏車分赴南市閘北滬東滬西等處報字、

圍捕情形

昨日下午一時餘、該大廠正在結帳（即上午一筒開出後結算所收之賭資）時、李督察員與陶探目及大批中西探捕分乘汽車數輛、馳至裕福里、將該大廠前後圍住、由八號衝入、而由後門走至賭場搜捕、其時賭客早散、祇拘獲賭場司帳茶房等五人、並花會圖帳簿手摺算盤印缸圖章等及花會字條、以及煙槍煙燈、連同賭夥等一併裝乘汽車、帶往捕房、候解送法院訊辦、一面函緝在逃之大廠首領等解究、以絕賭氛云、

兩賭窟人犯 九十八名解法院
麗園路◇曹家渡◇

前日偵緝隊員在西門二區管轄之麗園路四九弄查得有大規模之賭窟一處、即加派偵探馳往圍擊、當獲馬景雲·李時桃·王克順·陳榮華等男女五十四名、抄出賭具如木寶牌九籌碼骰子等甚夥、即行解送到隊、呈解司法科訊辦、又曹家渡六區警署調查得曹家渡永根里一號有大賭窟一處、故即密派巡官警長等帶警馳往圍捕、擊獲毛里濤·于叢山·陸玉生等四十四名、抄出搖缸牌九等物甚多、當即一併解送公安局、發交司法科訊究、以上兩大賭案、昨日上午由科員分別訊問一過、即錄供移解地方法院依法究辦、

八里橋路一起分別懲處

法捕房探目李友生·副探目劉坤寶·包探謝正桃偵得八里橋路（即西新橋街）德順里內六號二樓上、有人私設牌九賭場、當於前晚馳往該處、拘獲頭家許小勝、賭客喬錫林·陸富生·林友香等十人、抄出賭具牌九及賭洋數十元、帶入捕房、昨解第二特院刑二庭、先由捕房律師陳明案情、依賭博罪起訴、並稱、查得第一被告前在英租界犯案辦過、有案可查、請予嚴辦、訊之許小勝供認抽頭緊賭、喬錫林等承認賭博不諱、章推事核供、宣告辯論終結、當庭判決許小勝意圖營利聚衆賭博累犯一罪、處徒刑六月、併科罰金六十元、喬錫林等各處罰金五元、賭具賭資照單沒收、

長安路上拘獲男女六人

公安局偵緝隊長盧英據密報、謂閘北長安路德順里二十一號內前樓朱永堂家、開設花會賭窟、當派偵緝班陳孝峰·李剛偵緝員尤漢文·吳文祥·黃豪等、會同該管四區二所長警、按址前往拘拿、甫至該處、適見爲綢生正在收寫花會、當即上前拘獲寧波人黃金山·羊星五·陳乃芬·周蔡氏等六名、當場搜獲證物花會圖一張、帳簿一本、花會紙十餘張、手摺一個、藍印色一只、圖章一顆、鉛板一塊、賭資六元小洋四角、銅元十千、一併帶隊訊解第三科訊究、

乘先生睡熟 從容搜索
正修小學 校長失竊破獲

本市南市普育堂正修小學校長室失竊、經該校報請二區總署查究在案、當派偵緝員馳往出事地點詳細查勘、由事主校務主任沈士達陳述被竊情形、旋由該探等查得該校茶房陸榮生情殊可疑、當即將伊帶區訊究、據供三十八歲、崑山人、在該校充當夜班茶房、承認一月二十日下午一時、走到該校務主任臥室中、乘其熟睡之際、先在長衫內摸取鑰匙、後往校長室內寫字檯抽屜中竊洋五十元、另有皮袍子一件、在偷洋鈿之前、所竊日期已不記得、舊時亦偷過數次、計三十餘元、所竊皮袍與洋等物均交我兄弟潘和尚帶往鄉下等語、經偵緝隊領班、仍派原探帶同該犯至崑山陸家浜起贜、緝拿潘和尚、則已逃匿、金區長除將該犯申解總局第三科收訊外、一面仍飭探緝拿潘和尚、飭獲究辦、

愛國女校之陸稿薦小老闆娘
枉費苦心
歸寧一去三年
氣忿成疾 對方忽欲離異
胡禮卿

現在廈門路一百十七號開設昌記陸稿薦店之蘇州人胡禮卿、現年念六歲、十七歲時、畢業新聞文生中學、民國十四年間、憑媒王阿貴與在江西路九江路轉角開設王順興鐵號之無錫人王姓女文芳訂婚、十六年十月十三日舉行婚禮、婚後伉儷情篤、文芳儼然爲小老闆娘、生活舒適、胡見文芳玲瓏活潑、惜未受過教育、乃出資將文芳送至海寧路天保里愛國女校讀書、每日放學歸來、胡專教文芳讀英文、約一年之久、文芳對普通英語、會說得異常流利、文芳得此學識、乃向胡曰、現在社會、不論男女、均有服務之必要、願將所學投考電話公司爲接線生、胡即表示贊同並切實指導投考方法、文芳入電話公司後、未幾即返居母家、迄未與胡同居、胡一再請人往岳家迎接文芳、均遭拒絕、因此胡受重大刺激、神經時常錯亂、文芳返居母家、迄近三載、近又延律師具狀第一特院、聲請調解離婚、並賠償損失一千二百餘金、其訴狀意旨、略謂聲請人於十六歲時、與對造人胡禮卿訂婚、十八歲時正式結婚、迨婚後始知對造人患神經病、扭聲請人毆辱、不堪同居、乃得翁姑同意、返居母家迄今、日常生活費用、完全由聲請人借貸、共負債一千二百餘金、請求鈞院准予離異、並賠償損失云云、胡禮卿乃延楊紹彭律師、爲之據狀答辯、聞該案不日即將開庭、

夜半敲門
偵探驚冒育嬰物
兒子嚇死
老媼忽投法院控告
事屬離奇解剖檢驗

住居滬西勞勃生路岐山里七號開設柴爿店之淮安老媼王沈氏、具狀投地方法院控稱、一月三十一日突有公安局偵探孫漢泉于夜半敲門入內、聲稱民家有煙土紅丸、即以手槍向氏之十七歲子于和慶加以恐嚇脅迫、以致氏子受此驚恐、心膽俱裂、即嚇倒地上、從此口中囈語、寒熱交作、不勝恐怖、兩日後即身死、是氏子之死、實被嚇死、請求伸雪等語、當由檢察官楊某開庭預審、該氏堅云係被嚇破心臟、理應澈底根究、官所以訴實屬離奇、然既據呈訴前來、故諭將尸棺昇院候驗、昨日下午又派醫傳同該氏將尸棺雇車送往眞茹司法行政部法醫研究所、再行解剖檢驗、

廣州市展覽籌備會啓事

本會於民國二十一年十一月一日成立在市政府內辦公並定於本年二月十五日開會展覽各界如有出品送會陳列請於一月三十一日以前交到爲荷收物品地址在廣州中華書局先施公司大新公司實衛路十三號海珠美術廣告社

慎防假冒 唐拾義久咳丸

如無驗眞劵者即是僞品 世界各埠均有出售 上海父子大藥廠

大有榨油廠火燒
燬屋八間 損失甚巨
滬南某三小時始完全撲滅

西蘇州路大有榨油廠營業頗發達、規模甚爲宏大、工人亦有三四百人、分日夜班工作、每逢大小月底停工一天、昨晚十一時忽分、磨子間不知如何、突然起火、火勢甚爲猛烈、頓時延燒、不可收拾、榨油間房屋二間·剝衣間一間·烤化子間二間·疊藏間二間·均被焚燬、共計燒去八間、救火車即趕到竭力撲救、約三小時之久、始完全撲滅、其損失約有數萬、聞該廠向公平及中和兩保險行保有火險、至其起火原因、捕房尚在調查、

一胎產三孩 皆不保
大小四命
紅白黑
產婦受驚死
一時俱殞

浦東楊家宅木狗橋一八八號居民胡長生、丹陽人、現在上海某會服務、乃妻近今身懷六甲、腹中疼痛二四日、至前日午夜、始痛急臨盆、當由胡妻先招穩收生婆到家接生、乃胡妻接連產下男孩二口、而胞衣良久未下、移時又產下男孩一口、但胞衣仍未卸下、至昨晨二時半、產婦內放血過度、致血崩、不省人事、是時胡與穩婆急得手足無措、坐視產婦氣絕而死、不料先後產下之男孩、至天明後亦均斃命、大小屍身四具、橫陳屋內、其狀至慘、胡忍痛購棺分別收殮、鄰因此產處一帶居民、紛紛傳說、謂所產三孩、第一孩係白臉、第二孩係紅臉、第三孩係烏黑之臉、均屬奇貌、致產婦受驚斃命云云、有謂先產之兩孩、確係一面白色、一面紅色、而第三孩係屬癩面云、

苦命的少婦
幼失怙恃 後遭遺棄
義父變初衷
女兒終身苦 無吃無穿
不能偕老

海門少婦顧珠郎、當襁褓時、即失怙恃、故由同鄉人李姓抱回、作爲義女、李生有一子名才郎、與珠郎同庚、自幼青梅竹馬、兩小無猜、及至珠郎長大成人、出落得身長玉立、姿容姣艷、李不忍遣嫁、乃

義女忽作改變初衷

養媳、至珠郎二十歲時、遂草草與才郎成婚、才郎駕舟爲生、與珠郎同居於浦東張家宅、珠郎於去年春間生育一子、旋即夭殤、珠郎乃爲張姓小孩哺乳、每月工資六元五角、邇來李才郎將妻虐待毆打、珠郎乃向地方

受苦不堪

法院調解庭聲請離婚、因調解不成、珠郎遂延張事本律師繕狀又向法院正式起訴、其理由爲不務正業、不時逼索銀洋、所以逐月所得之工資、悉被取去浪用、計有九十八元之多、近則變本加厲、動輒凶毆、非但不顧家用反稱定欲將原告

用斧砍死

等語、昨日上午由汪潤推事特開第四法庭審訊、被告李才郎不到、僅由原告顧珠郎一造偕同張事本律師到庭、據供年二十五歲、現在帮傭糊口、並供訴前情、又稱、他始終置我生活於不顧、此次請求離婚、實出萬不得已、

無喫無穿

實不能與之偕老、且揚言必須將我打死、官問他打你有何證據、答吾們張家宅上均知道的、可去調查、又問爾可知今日被告爲何不到、被告操何職業、顧答不知他爲何不到、他前者爲人搖船、現在賦閒遊蕩、問官得供、以被告未到、候再傳審核奪、

孱徒子 乃顧無人
起淫心

浦東龔家宅人秦季梅、其胞弟永梅、年十六、有未婚之童養弟婦顧阿因、現亦十六歲、當一月廿五（廢陰除夕）之夜七時許、忽被向在四川路一百四十號洗衣公司做事之同宅黃玉書（廿六歲）所強姦、因其時黃適返鄉、乘秦季梅家、見阿因一人在、忽起淫心、竟將阿因擱住在床上、解衣強姦、被鄰居所悉、叫喊捉姦、故黃玉書於當夜逃出來滬、事後由秦季梅返家得悉、並詳詢弟婦經過一切、秦乃來滬、報告市公安局二區總署飭緝、昨始將黃玉書拘獲、解送地方法院收訊、

形形色色

觀劇失散 昨日下午六時許、一區一所警士在南市濱江路地方查見迷路男孩一口、年約六七歲、寧波口音、身穿藍布棉袍、外罩藍嗶嘰夾袍及灰色毛葛背心、下身穿條布棉褲、足上穿黃色鞋襪、老布鞋、頭戴便帽、當即帶回所中、據稱因與母親出外觀劇、中途分散、以致迷路、惟對於姓氏住址不能說明、當飭留候召屬前來認領、

販賣紅丸 法租界麥蘭捕房中西探偵悉霞家木橋吉安里廿四號門牌後披內、有人私販毒質紅丸、乃於前晚馳往拘獲私販之方四書一名、抄出紅丸大包十一包、中包卅包、小包四十八包、計重一磅、及售下銀洋……

金融界
集中現欵 緊縮經營
銀行界內幕 畸形發展實不能持久

關於財政部廢兩改元鐵道部舖設京滬路滬蘇段雙軌債款、及本市銀錢界概況等、中央社記者昨特向本市銀行界、探得詳息如次、

廢兩改元 廢兩改元問題、中央造幣廠已定於三月一日開鑄新幣、據本市銀行界消息、屆時仍兩元並用、四閱月後、即廢兩改元、惟該廠內部設備、在三月一日前能否如期告竣、尚未能定、

舖軌借款 鐵道部因舖設京滬鐵路滬蘇段雙軌、擬向本市銀行界借款二百萬元、以資進行、本市銀行界對於鐵部發展交通、深表同情、且願襄助、但因戰事影響、頗有心有餘而力不足之感、且尚未聞鐵道部派員向銀行界籌商、而兩路與中英銀公司向有債務關係、此次借款或仍由該公司承受、或向外商銀行界舉借、亦未可知、

金融狀況 本市銀錢界現況、自九一八及一二八事後、早已趨向緊縮方面進行、各地現銀、多集中於本市、據最近調查、滬市現存現金、已達三萬萬元、及一萬萬兩以上、其緊縮原因、由於東北事件之不能即時解決、至於租界內銀行界之畸形發展、實不能持久云、

航協徵求隊 募捐二百萬

中國航空協會、自推吳市長王曉籟爲徵求總隊長總參謀後、於昨日下午四時半、在市政府與各常務理事討論各徵求隊組織事宜、到王曉籟·林康侯·林我將·王延松等、由吳鐵城主席、李大超紀錄、評議結果、決組織二百餘隊、每隊徵求最低目的、爲會員一萬元、預定全市可收得二百萬元以上、隊長人選、已決定百餘人、其餘約一二日內即可完全決定、

募女子號 中華婦女節制會總幹事劉王立明、擬糾合同志發起女子號飛機、函吳市長請示飛機等級價格、

購兒童號 中華慈幼協會以四月四日、爲兒童節、擬在該節提倡兒童捐款、購置兒童號救國飛機、十日致函該會、請賜指導、

銀行票據交換所
繼辦劃頭銀兩
二月一日再辦匯劃銀兩
明日起

銀行業同業公會聯合準備委員會、兼辦票據交換所、自一月十日開幕後、先辦劃頭銀圓、二月一日起、繼辦匯劃銀圓、原定十六日起再辦劃頭銀兩、三月一日起辦匯劃銀兩、以便四種貨幣、交換完竣、旋以廢兩改元行將實行、對於劃頭銀兩暨匯劃銀兩、是否繼續進行、須開會討論決定、記者昨往訪該所負責人、知該所以廢兩改元初實行時暫准銀兩銀元並用、故二月十六日起繼辦劃頭銀兩、暨三月一日再辦匯劃銀兩、決照常俟廢兩改元實行後、視廢兩至如何程度、再行臨時開會變更、

反對水表制
滬東兩團體

市民聯合會楊樹浦第十九區分會暨滬東商界聯合會、昨發表對自來水公司變相加價之以表計費、聯合宣言、略謂、水公司以減輕裝水成本節制浪用爲言、改裝水表、自裝表以來、水費激增、而於吾東區爲尤甚、緣東區爲工場區域、屋小人多、用水之多、爲應有之現象、甚至有水費超過房租者、於是房東一面、以既裝水表計費、已與房租脫離關係、應即每戶一表向房客直接收費、將應付包水費扣還房客、亦復言之成理、但若果成爲事實、而勞工所入有限、力不能負此高貴水費、勢必盡量減省、應洗滌者不加洗滌、礙及全體衛生、豈文明社會所宜出此、所以敝會對於水表制度極端反對、再則公用事業在此全市凋敝之秋、能維持股利、已屬幸、否則水公司握此一日不可缺之生活要素、以斷水爲要挾、予取予求、威權所至、吾市民無噍類矣、

俞鴻鈞訪日總領
並非交涉
日抗議華兵過滬事

昨日本市日文報載稱、本月七日華兵過滬、顯係違背去年五月五日簽訂之中日停戰協定、故日本駐滬總領事石射猪太郎、曾二度赴市政府提出抗議、華方共同委員會委員俞鴻鈞、於昨（十三日）中午、赴日總領事署訪石射總領事、談一小時、交涉結果、俞委員允許以後華兵過滬事前通知日方云云、記者昨晨以此詢諸俞氏、俞氏即加以堅決之否認、並謂十三日訪日總領事、係普通答拜性質、日報云云、并無此事、

三公司水線合同
交部再嚴限催訂
逾期決依 採有效處置

交通部因以前電政機關歷年與大通大北太平洋三水線公司所訂各項合同、均於十九年底期滿、迭經交涉、已有成議、將舊合同廢止、另訂新合同、但該公司等迄未照訂、茲交通部鑒於該公司等海底電線、在中國領土內登陸營業、既須商辦海底電線取締規則請領登陸執照、對於改訂合同、又迄未照辦、特於本年一月間嚴定限期函催該公司等來部請領執照、並簽訂合同、如逾期仍不照辦、惟有採取相當有效辦法、所有因此而發生之結果、並聲明應由該公司等負其全責、茲將各情探誌如次、

合同期滿催訂辦法 交部以距限期已近、該公司等仍無表示、爲促其最後之覺悟計、又急電嚴催、倘仍無表示、並擬即行採取相當辦法、且交部此次所以嚴限催促、實以該案懸而未決、已有兩年、不能再事延擱、該案各項合同、原於十九年年底期滿、當時交通部即依照原合同、先期一年通知之規定、於十八年十二月間先備函通知該公司等、所有各項合同及一切文件、自二十年一月一日起一律廢止、並咨請外交部照會各關係國駐華公使、照會該公司等、一面復定期函約各公司派員來部接洽合同細則、及討論此後通信辦法、

前議決定辦法七點 距該公司等自始即延至十九年二月底始行各派代表來部會議、當時交部對於下列各點、（一）取消水線登陸專利權（二）收回公司在華對外直接收發電報權（三）改訂國際電報價目、（四）收回上海吳淞寶山同地撤及架立電線、（五）收回平津沽哈借線、（六）取消福州大東公司及廈門大北公司營業權、（七）公司等如願仍在中國境內營業、應依據部頒辦海底電線登陸取締規則、請領登陸執照、經與該公司等長期磋商、始於十九年十二月底訂定解決辦法大綱、所有舊合同即於二十年一月一日起失效、同時即依據解決辦法大綱再與該公司等商議報務合同及其他細目、直至二十年四月間始完全議定、一面由交通部將報務合同草案及附件呈請行政院轉呈國民政府覈核、一面由各該公司代表向總公司請示、二十年十二月交通部奉國府令准備案、

有意不行已有議案 斯時交通部當即通知該公司等迅速請領登陸執照、及正式簽訂報務合同、但該公司等忽表示對於前經議定由交部收回電報收發處一事、要求緩辦、交部當以事關主權礙難同意、該公司等遂延不照訂至於今日云、（日日社）

滬杭四等車
機車損壞誤點

昨日由滬開杭之四十次三四等慢車之機車、在嘉善七星橋間、因水管損壞、不能行駛、由車長趕往七星橋站報告站長、當即以由杭開滬三十九次之機車拖進該站、再另派機車開行、故車抵杭站已近九時、計誤四小時許云、

劉禾林濛歸道山

前清太史公劉鳳起先生、字禾林、江西康縣人、秉性澹泊、不樂仕進、僑居滬濱、詩畫書寶自娛、去臘忽病、今春加劇、延至昨日下午六時、遽歸道山、享年六十七歲、其家屬於今晚申時大殮、老成凋謝、聞者惜之、

一區一所長易人

上海市公安局一區二所所長徐承勳、近奉局令調警、遺缺已由局長文鴻恩另委六區二所所長胡雲肪調任接充、劉所長奉令後、已於昨日到差接事、

雙情死

天津路大上海飯店三百十七號房間、昨午忽發生男女雙服毒案、男者當投宿時、自稱名程志遠、廣東人、年三十、其人風度翩翩、

◇◇◇一望而知爲上流人物◇◇◇

女名譚文冰、二十七歲、裝束亦極摩登、兩人於本月六日同往開房間居住、迄今已有一星期、出入必偕、情殊濃膩、且每日起身頗早、因無任何可疑之點、昨晨十一時許、該飯店茶房見此一對男女旅客尚未起身、心中略有所疑、乃叩門呼之、良久未聞應聲、方知有異、於是報告帳房、設法將門開啓、則見

◇◇男女二人均僵臥床上◇◇

男者已氣絕身死、女者尚有一息、但已不能言語、並在桌上查見有安眠藥空瓶八隻、至此才知所服之毒即係斯物、當經報告老閘捕房、立派中西探員前往調查、將男屍車送驗屍所、一面將女者車送廣仁醫院救治、奈亦以中毒過深、延至下午二時許身死、捕房方面派捕

◇◇即將女屍亦送驗屍所◇◇

候今晨法院派員檢驗、至其雙雙服毒原因、雖無遺書發現、但揣度其情、大概不外戀愛關係、

義軍進攻綏中
榆城四門突閉
日警備部門牌忽然撤去

◎山海關十四日電、十二日夜、榆四門突閉、迄十四日午尚未啓、據傳因有鄭桂林部義軍、進攻綏中、同時榆城內、有我被俘士兵百餘人、欲襲城響應、故日軍嚴密警戒、

◎山海關十四日電、十二日晚榆城到僞國軍一部、十三日復離榆、停榆鐵甲車、十三日晚亦去綏中、榆城日軍警備司令部、十三日撤去門前掛牌、榆城近日有敵部新兵、日在操練中、

抗日軍與僞軍
在燒鍋營激戰
現正相持中

◎天津十四日華聯社電　燒鍋營僞軍于芷山部八百餘、十三日與抗日軍六路王鎮東部激戰甚烈、雙方互有進展、現正相持中、

義軍王寶角
克復撫松縣城

◎漢城十四日華聯社電、東邊道義軍唐聚五舊部王寶角十三日率部猛攻撫松、今晨完全克復撫松城、城內高懸靑天白日旗、大祝勝利、鄰縣聞風紛紛攜槍歸降、日軍部聞訊、大起恐慌、因中堅部隊調往熱邊、故臨時由朝鮮調動大批援兵赴救、

大凌河畔義軍新戰功
西義一逃脫副官死
奇兵突出襲擊鐵甲車
戰鬥半小時斃日軍副官野村大尉

◎錦州十四日日聯社電、日軍第八師長西義一中將一行、十三日赴打虎山視察新兵教育狀態之途中、在大凌河車站西南地點、被義勇軍數百人襲擊、交戰半小時、副官野村大尉戰死、西大佐得回錦州

◎東京十四日路透社電、據錦州來電、將任日軍攻熱司令之西義一中將、昨夜從打虎山返錦、途中突遇義軍襲擊、險遭不測、據云、該中將在打虎山檢閱軍隊完畢、即乘鐵甲車返錦、途中突遇義勇軍數百人、向鐵甲車猛烈攻擊、經半小時之激烈戰鬥、義勇軍始退、日方受相當之死傷、西義一中將之衛隊長死於是役云、

◎瀋陽十四日華聯社電、駐錦州日軍第八師團長西義一中將、今日帶幕僚及衛隊數十人往大凌河視察新兵訓練情況、中途受我義軍三百餘人襲擊、副官野村大尉當場被擊斃命、衛隊死傷過半、西義一跑得快、得以死裏逃生、奔回錦州、

國聯提出警告日侵熱軍事行動

◎日內瓦十四日電、國聯秘書長德魯蒙、奉十九國特委會諭、今日訪日總代表松岡洋右、提出警告、謂日本對熱河之任何軍事行動、均足使氣息僅屬之調解努力感受困難、務請日本政府予以嚴重注意、

耿繼周部
擊退朝陽寺蒙匪

◎北平十四日電、十三日午、朝陽寺發現蒙匪七百餘、被耿繼周支隊截擊潰退、日第八師團由錦州開往援救、

敵機飛石河秦皇島
九門口外連日有接觸

◎北平十四日電、連日九門口外李家堡大紅山等處之義軍耿繼周部、與僞軍程國瑞部及日軍三千騎兵、均有接觸、雙方無大進展、十四日晨、敵機二架、飛石河秦皇島偵察半小時、復飛回關外、

榆傳
敵軍定今日進攻北票

◎山海關十四日電、僞奉山路自十日後、殊少軍運、傳駐錦州敵軍、定十五日進攻北票、現錦縣鐵道線已去義縣、至僞奉山路錦榆間及錦朝路至熱邊間、以日軍第八師團部隊活動最力、敵由綏中到榆關間警備、仍歸第八師谷聯隊指揮、

敵犯開魯未逞備再攻

◎北平十四日電、崔旅十四日電湯玉麟、謂敵犯開魯被擊退後、截十四日晨止未再來、但敵空陸軍仍備再攻、

◎北平十四日電、劉震東十三日電平報告、十日起、通遼敵軍猛攻開魯、被崔旅及繳部與鄧文等部分路擊潰、原電甚詳、現雙方力相持、

開魯全線無變動
敵軍積極侵熱總攻在即

◎天津十四日電、敵圖熱愈急、阜新方面日逆軍、積極推進、馮占海義軍十三日由下洼一帶往迎擊、馮即赴前方指揮、凌南我軍與敵有接觸、敵並擬攻朝陽、熱形勢愈緊、開魯有小接觸、全線無變動、東報傳僞國下哀的美敦書致張學良、促讓熱防、證以熱邊情勢、總攻期殆不遠、日軍在東北者、現有四師團、一混旅、兩騎旅及守備隊等、必要時、尚擬增加兩師團、又駐鮮兩師團、亦可隨時出動、

◎南京十四日電、確息、九國委員會報告書草案發表後、日深知外交失敗、惱羞成怒、決大舉犯熱、使事變擴大、聞將於本月底或下月初、分三路進犯、但我軍事已有相當準備、士氣極旺、日如進犯、決誓死抵抗、

◎北平十四日電、承德十三日電、日機六架、十二日晨飛朝陽偵察、又朝陽寺日軍、又增百餘、昨有日裝甲車一輛、掩護步兵、用機槍向我南嶺陣地掃射、被我擊退、義縣城有日軍千餘名、附唐克車兩輛、機槍迫砲各十餘架、軍站停鐵甲車一列、城外駐僞軍千三百餘、城北觀溝及淸河門駐日守備一隊、又被我擊退、明熱以東之日逆軍、與義軍時有小接觸、

熱河商學會團體電致國聯
請制止日機轟炸
一月來　被炸死已九百人

◎日內瓦十四日哈瓦斯社電、熱河省城商會會長、及教育會會長、聯名致電國際聯合會、由中國代表團轉遞、現已送達秘書處、電文如下、「一月以來、吾輩所居地方、毫無防禦、備受日軍慘無人道之天空轟擊、尤以在開魯朝陽等地爲甚、至目前爲止、男女老幼、被日機轟擊致死者九百人、物質損失、更屬不可勝數、此種在滿洲熱河所施之暴行、其目的實欲威逼吾人、使吾人不得已而加入滿洲傀儡國、此則吾人所斷不能承受者也、茲特代表熱河省五百萬中國人民、向國際聯合會呼籲、請求制止此種純屬破壞之行動」云云

傀儡將宣言進攻熱河
又對熱湯發所謂「最後勸告」

◎長春十四日電通社電、「滿洲國政府」於十四日決意對湯玉麟發出最後的勸告、促其反省、若湯玉麟出諸無誠之態度、則將「罷免參議府副議長與熱河省長」之職、決定開始「討伐」、

◎長春十三日日聯社電、「滿洲國」政府決定發表宣言、表示對於熱河問題之最後決意、其內容大體如下、熱河省爲「滿洲國」領域、此與滿洲國之存在係明白事實、國聯現在討論熱河問題奇怪至極、熱河省在過去一年間爲李海靑・馮占海部下掠奪、張學良正規軍亦自去年底移入熱河境內、該地蒙古民族及漢民族、切望溥儀軍隊之來救良民、「滿洲國」政府爲趕急救濟此等良民起見開始準備掃蕩熱河匪軍、「滿洲國」之態度公正無私、不許任何人發表論議批評「滿洲國」行爲

朱慶瀾報告
日人陰謀

◎南京十四日電、朱慶瀾電某要人報告日人最近陰謀情形、原電稱、據某方密報、日方原擬先佔熱河、斷東省義軍後路接濟、同時擾亂平津滬、現以種種事實關係、已改革新計劃、其主力先着手肅淸瀋海路鴨綠江及安奉路以內三角地帶等義軍、並招羅漢奸、分佈各處、報告軍情、相機活動、復由僞國派遣間諜暗殺團潛來平津寗漢各埠、該員多屬青年、假藉求學、或投充義軍、及向各機關供事爲詞、已於月初分別由大連出發、入我內地工作、請嚴密注意、

東北大戰不可免
日將封鎖我各口岸

◎華盛頓十四日路透電、九人小組委員會之決議案與建議案今均發表、而日本並未以明確之答覆致國聯、僅重行聲明其關於「滿洲國」之立場、故華盛頓政界皆視日本之退出國聯、乃屬預定的結論、此間現抱眞正之驚懼、以爲滿洲大規模之戰事、將不可免、許多人士料日本第二步驟將係封鎖中國各口岸云、

明星花露香水
宴會中　用之與禮隆重
交際場　用之雍容華貴
一滴香水　萬里馥郁
上海四馬路　中西大藥房　總發行
本藥房郵購科

圖畫時報　902期
明日隨報附送
不取分文　請向報販索取

報告書全部通過
十九特委會會議
缺點在未限令兩當事國接受

◎日內瓦十四日電、十九特委會、今晚將報告書草案全部通過、提出下星期二（二十一日）國聯大會作最後之核准、報告書之缺點、在未限期令兩當事國接受、日本正可利用此點、故意置之不理也

◎日內瓦十三日路透社電、九人小組會草擬報告書之第三段、結論文發表後、其第四段之建議案、今日亦以最後之方式分送十九特委會各委員、一般輿論、以爲十九特委會明日集議時、此建議案未必有何變更、建議案全文尚未公布、但其全文之節略如下、原文共分三大段、每段各分若干節、

第一段

（甲）解決必須依照國聯盟約非戰公約及九國公約、

（乙）解決必須與三月十一日決議案第一第二兩節相適合、

（丙）解決亦必須與一九三一年十二月十日白里安所宣布之原則相適合、

（丁）國聯會員國必不可承認違反國聯盟約與非戰公約而造成之局勢

（戊）解決必不可於軍事壓力下尋之、

（己）本節申述李頓報告書國聯盟約第十條、（會員國担任尊重並保持會員國之領土完整、及現有政治獨立、以防外來侵犯）、非戰公約、九國公約各條之原則

第二段

第一節建議

（甲）滿洲新民政機關之設立、此機關須具自治性質、但在中國主權之下、

（乙）鐵路區域外各處日兵之撤退、此委員會將請美俄兩國參加之、

（丙）中日間其他懸案之解決、

（丁）兩造間之談判、以期適合上述建議案、

第二節建議

談判須在國聯大會所指定之委員會監視下行、並聲明解決辦法必須與此相適合、

第三節建議

此委員會須繕具關於新民政機關成立及撤兵進行之報告、此項報告須送交國聯會員國美國及俄國、

第四節建議

此委員會須將其職權解釋之各種問題提交國聯大會、

第三段

國聯會員國須繼續不在法律上或事實上承認滿洲現有之政局、並允對於滿洲局勢不得有任何單獨行動、又允繼續彼此一致並在可能範圍內與有關係之非會員國共同行動、

以下證引九國公約第七條原文、以提醒該約簽字國、內稱、締約各國協定遇有任何情形發生、締約國中任何一國認爲牽涉本條約規定之用問題時、則有關係之締約國應互相商榷、

黃炎培赴熱

◎北平十四日電、黃炎培十四日晚赴熱、調查糧食、

日覆文送交德魯蒙
謂「認僞不改變」
反藉口特委會亦曾提議允許保留議長宣言

◎日內瓦十四日電、日本之覆文、今晨已送交秘書長德魯蒙、某方所料、覆文對於國聯之詢問、並未有切實答覆、惟重伸前言、謂不反對將李頓報告書第九章所載原則列入建議案中、而附以適用此原則時須顧慮事實際發展之諒解、覆文又言及日本之溫和的立場、謂日政府深信維持「滿洲國」獨立之承認、乃遠東和平之唯一担保、全部問題須以此爲基礎、而由中日兩國解決之云、

日答覆特委會質問書

東京十四日日聯社電、日政府對十九國委員會質問書之回答文、已經閣議正式決定、昨晚十時由內田外相急電日內瓦代表團、其內容如下、本月九日十九國委員會質問日本政府對於李頓報告書第九章第七項解決中日問題原則之態度、日政府及代表團從來在任何機會或以書面或以口頭屢次說明此事、故日政府信十九國委員會亦已諒解此事、且該委員會於二月四日發表之公報、亦提議中日兩當事國可保留議長宣言、日本信諾委員會非熟知日政府對滿方針決不能爲此行爲、日本政府未反對決議案及議長宣言中引用李頓報告書第九章解決原則之理由、爲有十九國委員會對於報告書起草後之事態加以考慮之諒解、並非同意該項原則之完全適用於中日問題、日本政府因想像十九國委員會熟知日本確信其承認「滿洲國」之獨立爲保障遠東和平之唯一方法、並信以此基礎、中日問題能由中日兩當事國解決、始終努力欲達和解手段之目的、茲對於貴翰奉答如此　國聯秘書長特魯蒙閣下、日帝國政府代表松岡洋右、

◎日內瓦十四日哈瓦斯社電、今日上午十時、松岡洋右、以日本代表團名義、向國聯會秘書長德魯蒙、送達正式覆文如下「准二月九日來照、述及十九國委員會所採取之決議案、及主席宣言草案、茲特予以答覆、閣下所提之點、乃係日本曾經明白宣言各項事實之一、即余本人、亦曾向十九國委員會主席、或向行政院、或向大會、詳細說明、日用書面說明、「滿洲國」之獨立、若果成爲討論之目標、則日本政府、不能接受、但滿洲時局係屬忠實而具有不可變更之性質、在充分時期之內、必能爲全世界所明瞭、閣下謂十九國委員會各委員、對於余等談話之內容、業已完全知悉、對於日本態度、不致有所誤會、茲有請閣下加以注意者、即十九國委員會、曾允取銷決議草案及主席宣言草案、關於邀請非國聯會會員國參加調解一節、而以日本政府承認其他各事爲條件、十九國委員會主席及閣下、曾於一月十八日、向余提議、謂日本政府得發表一宣言、或提出保留、俾說明日本對於主席宣言草案最後一節之態度、當時一般人相信、十九國委員會、對於日本上項措置、不致提出異議、余復向上項提議、若非十九國委員會、對於時局、有所誤識、自必不致拒絕、日本代表團此種看法、已經二月四日之公報、加以證實、日本政府、對於決議案及主席宣言、列入李頓報告書第九章各項原則一層、並無異議、但第九章各項原則、當斷及事變在目前之發展狀況、及眞正調解所應有之原則、蓋眞正調解、必須以不偏不倚、而不預先斷定未來時局、爲其原則也、日本政府採取此種妥協態度、以爲十九國委員會、業已明瞭日本對於此項問題之態度、即繼續承認「滿洲國」之獨立、實爲遠東和平唯一保障、而中日兩國間一切問題、均當以此爲基礎、予以解決是也、日本政府對於此點、以爲當等待調解委員會從容討論、一如討論其他各點、然日深信調解委員會、終必信賴日本之正義精神、及其在會議上之努力、此種努力、余望其可使閣下完全明瞭日本國聯、平十九國委員會及閣下在本事件中所完成之各項努力、實爲日本代表團所深知云云、

◈　◈　◈　◈　◈　◈　◈

京市財局
僞造金庫收據案
石瑛表示決澈查嚴辦

◎南京十四日電、石瑛語記者、京市財政局僞造金庫收據案、發生當在二年以上、因所造僞據、係用套版仿印、其有計劃有組織可知、非澈查嚴辦、不足以樹國家威信、余決不寬縱、已請江寧法院檢察處澈底偵查、市府儘量供給材料、現本案業已有關人犯等六七人被法院拘傳、恐牽涉尚多、當靜待法院依法審理、

蔣光鼐
召開剿赤會議
蔡廷鍇將由泉州到省　區張將赴閩北　黃任寰將返粵

◎福州十四日電、黃任寰、區壽年、張炎、十二日晚到省、十三日在綏署商剿匪事宜、區張明日赴閩北、黃定十六日赴粵、

◎福州十四日電、蔣光鼐十三日在綏署召集黃任寰區壽年張炎鄧世增及閩北各軍駐省代表協議剿赤計劃、結果甚圓滿、區張定十五日赴閩北指揮、黃定十六日回粵、另訊、區黃俟在省晤蔡廷鍇後始行、蔡十三日由漳到泉、檢閱軍隊、事竣、將來省、

盧部收復歸化

◎福州十四日電、盧興邦電告、所部第七團收復歸化縣城、該縣殘赤已肅清、難民隨軍返城、

田部扼通江城外
劉楊決派兵團剿徐向前
徐竄向廣元昭化

◎漢口十四日電、何成濬十四日接劉湘電稱、中樞眷念西陲、簡派田頌堯兄進剿徐匪、湘今後當秉承意旨、盡量援助、並與各將領通力合作會剿、以期早日根除云、又聞徐匪十二日經川陝軍總攻、殘匪傷亡甚衆、現田頌堯部已抵通江城外、即可攻克、田亦到前方、

◎漢口十四日電、川軍大進剿徐匪、除田頌堯部已逼通江城下、限期攻克外、劉湘楊森決各派十五團、劉文輝鄧錫侯各派兩師、共十餘萬人、均出動、楊部由劉湘供給餉養、賀匪被湘鄂軍會剿、擬竄川南、另由劉文輝派兵堵截、

◎漢口十四日電、徐向前匪部十四日退出通江、向廣元昭化潰竄、

湘鄂會剿賀龍
賀有竄川南企圖

◎長沙十四日電、十九師長李覺、目前奉令出發常德、督剿賀匪、茲因賀匪竄踞湘鄂邊境、亟應趁時會剿、以絕根株、現已由常德進駐澧州、督飭各部嚴密搜剿、

◎漢口十四日電、保安處長蒲熙績、十四日率部抵恩施、將繼續前進追勦、賀匪殘部、以湘鄂軍合力圍剿、勢難倖免、有向川南逃竄企圖、聞劉文輝已出兵夾擊云、

行政院定期討論
四川善後辦法
邀戴傳賢張羣參加

◎南京十四日電、行政院十四日會議、陳紹寬主席、報告事項、陳委員銘樞電、招商局事發生後、曾電請院部嚴辦、並電當事人投案、如銘果知情、願受懲處、請鑒察案、又行政院復電云巴黎中國使館轉陳部長真如勛鑒、陽電奉悉、公忠體忱、不勝敬佩、招商局案二五日已交法院訊辦矣、特復、行政院代院長宋子文寒印、討論事項、㈠軍政部何部長呈、陸地測量總局長黃慕松辭職、擬以副局長[illegible]升充、遺缺以花壽培升補案、通過、㈡軍政部何部長請任[illegible]爲陸軍第三十一師第九十三旅少將旅長案、通過、㈢軍政部何部長請任[illegible]爲兵工學校中將校長案、通過、㈣軍政部何部長呈、[illegible]少將參謀長案、通過、㈤交通部朱部長、鐵道部顧部長、財政部宋部長、實業部陳部長會呈、審查華商聯合水火保險公司所請扶助三點、請鑒核示遵案、通過、並由政府加百股五萬元、㈥實業部陳部長呈、擬創設鐵路機廠、擬具招收商股辦法大綱、請予決議施行案、通過、㈦實業部陳部長呈、擬具出席第十七次國際勞工大會預算書及選派代表辦法、請示決案、通過、㈧四川善後辦法、定二月二十一日上午在行政院開談話會、並約戴委員傳賢張委員羣參加、

剿匪總部即遷武昌

◎漢口十四日電、剿匪總部奉蔣電、即遷武昌舊督署、現正修理房屋、並修豹頭堤馬路、三日內遷移、參副秘法秘五處駐署內、經理處駐被服廠、黨政會駐教廠、

溥儀弟婦
羞與傀儡爲伍
「寧爲華夏之孤魂　弗爲僞帝之親貴」

北平訊、僞國溥儀傀儡弟婦溥唐石霞、即溥傑之妻、昨有長函致平市一前清貴冑、述其家務甚詳、蓋貴冑奉載灃之命、仍擬撮合唐石霞早日與其子溥傑言歸於好、唐石霞故復函述其家務及不欲與溥傑破鏡重圓之原因、原函措辭不亢不卑、茲摘其關於溥傑之一段誌之如下、（上略）霞與外子、情感甚佳、自其負笈扶桑、數年以來、霞一人困守北平、外則應付一切、內而處理庶務、任勞任怨、時有閒言、此霞不能自安者、溥儀爲日人挾持、闔僕惡奴、尤復肆意挑撥、家翁聽信讒言、之東去、事前曾向家翁泣稟力諫、而家翁反訴霞爲多事、此霞不得不隻身出府、而甘心飄流異鄉、霞曾聲言、寧願爲華夏之孤魂、弗甘作僞帝之親貴、故赴長春、實不可能、外子如顧結髮之情、來滬就霞、霞當爲之奔走當道、尚不難有其立足之處、否則一旦失敗、同行身敗名裂、遺後世之唾罵、國內外將永無立錐之地也、（下略）

傀儡亦有備忘錄
送達國聯爲日辯護

◎日內瓦哈瓦斯社電　「滿洲國」令其駐日內瓦觀察員、將備忘錄一件送交國聯會、意在爲「滿洲國」獨立自主權作辯護、謂滿洲居民百分之七十五、爲滿洲人、中國政府、從未以科學方法、調查人口、亦無從止之就計、又謂滿洲居民中、屬於土著者、凡二千一百萬人、其人皆爲土地之天然承繼者、現在國聯會尚未解決之爭端、與「滿洲國」不相牽涉、該「國」對其本身行爲、完全負責、並非受日本之庇蔭云、

陳樹人姪
陳翰譽在粵被鎗決

◎香港十四日電、陳樹人姪陳翰譽、十三日被總部提出槍決、指爲專事挑撥離間、圖謀不軌、危害黨國、陳爲陸大畢業、年四十、

日午、朱清華熊希齡冷家驥等赴舊外署謁宋子文、請保釋周肇祥、宋允釋放、

宋子文
今日南返

◎南京十四日電、財部息、宋子文定十五日由平飛京、或逕赴滬、

◎北平十四日電、宋子文謝絕酬酢、現與平津財界接洽財政、津銀團卞壽孫許漢卿均應宋召、十四日到謁宋、

陳紹寬等來滬

◎南京十四日電、陳紹寬・陳公博・張乃燕・鄒琳・乘夜車赴滬、

愛國公債
冀省決發行

◎北平十四日電、冀省決發愛國公債、俟部復電到即發行、

施肇基
已就駐美使職

◎南京十四日電、外部頃接駐美使館電告、施公使（肇基）十三日正式就職、日內即向美總統遞國書、

衛生署派員赴平
籌設傷兵醫院

◎南京十四日電、內部衛生署以熱河緊急、十四日特派員赴平籌設後方傷兵醫院及前線衛生救護等事宜、

俄使下月初抵京

◎南京十四日電、外交界息、蘇俄大使鮑格莫里夫、約下月初抵京、鮑到任後、將在京先討論中俄互不侵犯條約及通商條約、於中東路等問題、因事實關係、展緩討論、

倫敦
中日債券均跌

◎倫敦十四日國民社電、倫敦證券交易所悉日本答復日內瓦內容後、已發生不利反響、今日日本債券跌落自四分之三磅音與一磅音半、中國債券跌落更甚自四分之三磅音至二磅音（按磅音即小數之一單位）

京市利用外資
舉辦無軌電車

◎南京十四日電、首都建委會、十四日會議、決議利用外資、舉辦無軌電車、

閩陸戰隊
第一旅縮編

◎福州十四日電、陸戰隊第一旅長楊廷英辭職、海部已准、並將陳旅縮編爲團、以劉剛德任團長、

蚌電局長撤職

◎南京十四日電、交部以蚌電政局長梁希之擅離職守、局務廢弛、已將其免職、另委鄭志仁接充、

國府命令

◎南京十四日電、國府十四日令、署最高法院院長余棨昌、代理河南高等法院院長孟昭侗、另有任用、余棨昌孟昭侗均應免本職、此令、▲任命余棨昌署陝西高等法院院長、凌士鈞署河南高等法院院長、此令、▲特任馬良爲軍事參議院參議、此令、▲任命曾繼梧爲軍事參議院參議、此令、▲軍事參議院參議[illegible]另有任用、應免本職、此令、

特委會討論日覆文
數委員對熱事憤慨

◎日內瓦十四日路透社電、十九特委會今日午後三時三十分集議時、即將討論日本關於特委會所詢「滿洲國」承認事之覆文、並將決定予以何種之答復、有數委員對於熱河事表示憤忱、大約此種情感將於致日覆文中見之、預料致日覆文措詞較請秘書長德魯蒙與松岡談話時所用者更爲嚴峻、

◎日內瓦十四日哈瓦斯社電、據聞十九國委員會、將於本日午後、審議報告書草案、暨日本政府覆文、因日本擬佔熱河、實行軍事計畫、將向東京政府、提出嚴重抗議云、

日回答書
再行修改

◎東京十四日日聯社電、日政府之回訓、業於十三日晚間發日內瓦代表團、松岡代表十四日晨電致外務省、要求削除答文第一項中「日本既以書面或口頭充分說明立場」一節中「書面或口頭」等字、又要求修正其他有刺激國聯神經之語氣部分、外務省即時回電承認要求、

◎東京十四日日聯社電、日政府對於十九國委員會質問之回答、並非「然」或「否」之簡單回答、重複說明日本立場、故十九國委員會不理日本之答文如何、定於十四日下午討論報告書草案、

小國代表
不能再耐

◎日內瓦十四日國民社電、國聯十九國委員會草擬之報告書、一俟十九國委員會最後通過、即將付梓排印、照目前計劃、國聯大會將於下星期一召集、日本答復十九國委員會公文、將由日代表松岡於今晨遞交會秘書長、日代表團已於昨日下午二時三十分接到東京訓令、松岡遂立即召集日本各代表、於下午五時至都市旅館、從事必要準備、現聞十九國委員會中小國代表如西班牙捷克等、皆覺不能再耐、亟望十九國委員會今日通過建議、以使本星期杪即可召集國聯大會、但衆信建議內三部份、未必能於今日籌畢云、

施用壓力
日將接受建議

◎日內瓦十四日國民社電、刻聞英外部次官艾登、在星期六起草委員會通過報告書與建議之前、曾表示將向英政府請訓、頃艾登已接英政府訓令、命在今日下午十九國委員會內勿提保留、現各國代表已公開坦直討論日本拒絕建議案後之應取手續、均認爲屆時第一步當諮詢美俄確悉其對於壓迫東京使接受建議一層所願合作之程度、此項諮詢、係根據建議中最後一節邀請非會員國協同行動之規定、

國聯領袖人物預料施於東京之壓力、將可依據九國公約與非戰公約第一款、或國聯盟約第十款及第十一款、但實以依據九國公約與非戰公約爲愈、藉免有請美國協助施行盟約之必要、又可注意者、國聯雖力避提及盟約第十六款、但承認十六款內新規定之一切制裁行動、不必提出、該款亦幾可完全實行、

一般諳悉時局內幕者、則多料日本初時縱拒絕國聯建議、將來施以壓力後、將可迫日本逐漸接受建議、尤開談判幾經周折而後商定之談判委員會、將來俟日本稍受經濟壓力後、當可實現云、

美未決定
參加與否

◎華盛頓十三日國民社電、美國務副卿凱索爾今日答復新聞記者之詢問、謂美國未嘗保證參加國聯調解滿案之努力、目下國務院尚未接到是否將邀美國參加談判委員會之正式消息、國聯亦尚未探詢美政府意見、將來倘被邀請、則美國是否參加、亦將視任務之性質與所負之責任以爲斷云云、至關於十九國委員會報告書消息、凱氏與國務院其他人員、均不允加以評論、蓋彼遵史汀生去年宣言、在國聯大會有所決定以前、不再作政策之聲明也、

[illegible]調解委員會[illegible]、則日本[illegible]開始談判後三個月內[illegible]、美國[illegible]參加、[illegible]定辦理、惟必須遲至美國新總統羅斯福就任以後也、

日駐德大使
小幡免職

◎東京十[illegible]日日聯社電、本日閣議、決定駐德大使小幡酉吉免職、

駐意法使請辭職
因意法感情日益惡化

◎羅馬十三日國民社電、駐意法大使郁文尼氏近以法意間感情日益惡化、頗懷消極、近已呈請本國政府、迅予撤回、另簡賢能、此次法意間感情益臻惡化之原因、實由於法前總理赫禮歐在外交委員會中、公然謂意大利與匈牙利等國締結秘密盟約、並以外間流言散佈、稱法國郵船大西洋號之失火、係意大利船商所爲云云、郁文尼氏自兩國感情惡化之後、到處均受人冷待、意大利報紙亦故意攻訐法國之挑撥政策、致郁氏忽萌退志云、

建□組談判會
調解未終

◎日內瓦十四日國民社電、日本對於十九國委員會關於中國在滿主權建議、雖不允讓步、並有退出國聯之說、但各委員中仍多有未絕調停之望者、故今日於建議之措詞中、仍留中日兩國接受調解計劃、其中一項、特規定中日兩國在國聯大會採用報告書後一個月內、應開始由特設委員會開始談判、照此情形、國聯之通過報告書、未必即將終止[illegible]

英美戰債會議中
討論經濟問題
林特賽返駐美使任

◎倫敦十三日國民社電、今日下午英相麥唐納在下院聲稱、英政府已同意於英美戰債會議中同時討論經濟問題、

◎倫敦十四日哈瓦斯社電、英國駐美大使林特賽、前因英美兩國間未來戰債之談判問題、返國與政府磋商、頃於今晨十時啓程前往沙斯敦港、搭船返美、新任英國駐美大使館財政參贊皮索與之同行

林白之友
美大銀行家波輸被綁
匪徒以林白之子爲恫嚇

◎美國登佛十四日路透社電、美國擁有千百萬鉅資之銀行家波輸氏、星期日在自己門口被匪二人綁去、匪徒早有佈置、波輸從堪薩斯城乘飛機歸來、抵家不過數小時耳、波輸正在開汽車間之門時、忽有持械者二人曳之使去、波輸被綁後、其祖父與夫人是時在車中、見其夫隨匪而行、匪徒旋以一紙授與波輸夫人、上有「林白之子如贖款早付、不致於死」等語、其祖父與夫人已付贖款六萬元、但迄今尚未得波輸消息、波爲林白之友、其妻已有孕、約一月後分娩

林・白・將・還・歐

◎巴黎十二日國民社電、法國政府頃已正式邀請美國飛行家林白大尉來巴黎、參加林白大尉橫渡大西洋之六週紀念、林白大尉自去年其子被匪戕害後、近又接綁匪恐嚇信、索取巨款、否則即將其幼子綁去、致林白夫婦頗有離美赴法國南部長居之意、現法政府既邀彼等來法、雖林白接受邀請與否尚未能預定、但據接近林白者言、林白頗有意久居歐洲、無論法國南部或西班牙、均可駐足、不再返美云、

十五輛車日兵
轉開凌南朝陽寺
到綏中

◎北平十四日電、十二日綏中到日兵車十五輛、並軍用品多件、轉凌南朝陽寺、

日貴族子弟赤化

◎東京十四日日聯社電、日本貴族學校學習院二年級生伊藤滿、某貴族院議員外甥川流睦男等五人、頃被當局檢舉、彼等與前次被逮之八條子爵公子等、組織特別援共班、每月捐共產黨中央部三百餘圓、當局尚擬檢舉貴族子弟數人、

蕭伯納
不赴廣州

◎香港十四日電、蕭伯納回復東方文藝社、謂弟后輪留港時日無多、且沿途應酬太多、精神疲倦、擬□皆省、有負盛意、現在港稍作停留、即乘原輪赴滬、

德國
四袖珍艦

柏林通訊（路透社）德國今造第一艘之袖珍戰艦「德意志號」、業已竣工、第二艘即將下水、第三艘方始開工、大約今年須在一九三四年始能完成、明年再造四艘之「袖珍艦」、亦將開工、此種軍艦、凡德國二十年以上之舊艦、依約規定欲廢棄時、始能建造之、艦不得超過一萬噸、故此種艦乃德國依約之「袖珍艦」、皆以一萬噸爲標準也、「袖珍艦」之一切機械、皆極巧異常、艦中設十一吋口徑之大炮、炮彈重六百七十磅、射程可達二萬碼、每艘之建築費、需英金四百萬鎊云、

奧京又發現
通敵案

◎維也納十三日國民社電、奧京近又發現大通敵案、國防部中已有高級軍官多人被捕、不久將加以秘密研訊、據云、彼等曾將奧國國防計劃、及歐戰後之國防計劃等、暗售於外國、此通敵大團體之領袖、係某前任軍官之妻、彼在維也納社會上極知名、故交游甚廣、惟內容詳情、一時尚難探悉云、

松江
戀姦情熱傷害本夫

城內法院對河吳姓家、附居業黃包夫之韓阿堂、娶荷巷橋奚氏爲室、年二十八、雖□女而姿色可人、惟素性淫蕩、與住居西外長橋南業燒餅之阿二、姘識有年、奚氏移樽就教、儼若夫婦、阿堂屢誡不悛、而阿二凶悍、堂不敢與較、祇得任其所爲、阿二圖長久計、屢欲加害阿堂、以除眼中之釘、會十三日下午八時許、韓拖車在松江大戲院門首候生意、（該院與阿二家近在咫尺）阿二即化裝乘車、□令走汽車路進城、至七星橋、阿堂答以汽車路荒野、且鐵門已閉、遂改由大街、道距目的地相近、（七星橋亦僻靜之地）阿二在車中以□亂踢阿堂屁股、阿堂負痛與爭、彼即下車扭□、適車燈熄滅、阿堂掙脫正點火間、阿二抽出利刃、向阿堂腰間刺去、阿堂以手格拒、致腿際着刃深寸許、倒臥血泊中、時有二路人經過、凶首乘隙逃竄、二路人遂伴韓赴一分駐所報告、警察同至阿二家、連奚氏雙雙拿獲、一併解由公安局預訊一過、於十四日移送法院、下午經檢察官驗明傷痕、開庭偵訊、結果諭正凶及淫婦、一併押候起訴訊辦、

以鐵器擊[illegible]兵上樓與搏擊一空、[illegible]兵等即將警察[illegible]、回局報告、[illegible]兵[illegible]一妻變名、乃以電話報告[illegible]部、由[illegible]官[illegible]兵大人往捕、[illegible]去、[illegible]公安局[illegible]情形、[illegible]兵士、[illegible]

常州
鎗殺檢查員
留函警告

城內青菓巷四十號、係反日會檢查員黃怡蓀住宅、（黃年四十六歲）、十四日上午八時許、忽有青年三人、闖入黃宅、聲稱有事訪謁、適黃甫起身、聞聲出晤、即被一少年拔出手鎗、向黃發三鎗、一鎗中腿部、一鎗中腰腹、飲彈倒地、三青年遂留信兩封、置於檯上、揚長而去、信箋上蓋有暫外滅奸團分部圖戳、一係宣佈黃怡蓀獻媚奸商之罪狀、一係警告反日會全體檢查員、不作黃怡蓀第一、該管公安第一分局長孫福康、與公安局督察長吳有方、聞信前往查勘、除將兩信及遺留彈殼帶局、送縣會外、黃怡蓀抬武進醫院醫治、但因傷重、旋即斃命、

侵佔公款
獄官看管

地方監獄管獄員趙鳳賢、前在上海監獄官任內、侵佔公款一千餘元、現被高等法院令飭、十二日特令本邑縣長□鵬鑫、將趙鳳賢留部看管、聽候查辦、

揚州
呈廳核委
縣中校長

初中校長易人問題、教育廳決予更調後、令江都縣府遴員呈核、縣長鞠令教育局遵照、劉紳徐局長呈復、會有南京高師畢業生紀乃徑、歷充省立中學職務、品端學粹、經驗宏富、堪以繼任縣中校長之職、即經縣府呈廳核委、

嘉興
強姦技師案
昨宣判無罪

轟動全城之游民習藝所門警陸廷福、半夜闖入該所女技師徐文丹房中強姦一案、地方分院已三次庭訊、屢詳本報、七日庭訊時、被告由指定律師[illegible]辯護、詞鋒頗利被告、於昨日（十四）宣判、陸廷福無罪、聞原告方面、將再提起上訴云

閩鄉師弟案上訴
改處徒刑三年

北門外觀音堂[illegible]李廷魁之門人陸鑪才、因有圖謀李之女子關係、並藏有木殼鎗一支、該鎗爲陸[illegible]其弟、在西塘寫得、由諸收繳、經陸解法院後、判處徒刑六月、檢察官認爲處刑太輕、提起上訴、現高法院已將原判撤銷、改處有期徒刑三年、

常熟
橫涇鎮盜劫
連累醫生

第十區橫涇鎮、開設藥鋪布莊之楊榮貴家、忽於十二夜被盜、而楊妻適因患病、延有醫生楊宇祥在家療治、因道遠不及回去、留寓楊姓家、不料當夜被盜、除楊姓損失二百餘金外、楊醫生之金表・金戒・大衣・皮袍等、亦損失有二三百元之巨、

紹興
酗酒毀物
攪亂[illegible]

省保安隊六團一營、自開駐紹興訓練以來、時時發生軍警衝突、日前有該營兵士數人、在頓樓劇場、毆打彈壓長警、十三日上午十一時、又有該營士兵四人、在大橋[illegible]飲酒、因微醺後、毀損[illegible]、堂倌[illegible]

考察蘇省司法
鄭天錫月底出發

◎南京十四日電、鄭天錫談、本人定月底赴蘇省各地考察司法情況、

葛光庭返青

◎北平十四日電、葛光庭在平公畢、十四日晨回青島、

何應欽將返京

◎南京十四日電、陳儀談、何應欽病已告痊、定十六日或十八日返京、

上海籃球甲組一部結束

末幕比賽 西青勝青光

滬江今晚大戰麥令

決定二部冠軍 勝者得決賽權

西青對青光爲甲一部中末幕比賽、昨晚相遇、青光表演頗佳、與前幾次之打法、已大進步矣、西青善短傳、球不至能下不擲、以齊爾史密斯之合作盤旋、孽怪青光之不能對付矣、青光全隊極平均、打得差誤甚少、唯內力不及、未能擊敗西青、亦無法可想也、上半時青光負十六分、下半時漸見追上、成績較佳、結果西青以五二對三二分得勝、並得全勝甲一部比賽、將與今晚滬江麥令賽、獲勝者作錦標決賽矣、裁判周家騏、

西青	犯	分	青光	犯	分
雷爾	○	二九	余耀子	一	十二
史密斯	○	五	陸大振	一	六
邊濟	二	二	張錦祥	三	七
鄂拉爾	二	十二	李國樑	二	四
區雷	一	○	方君明	一	○
白乃特	一	四	卓國榮	一	四
太凡爾斯	一	○			
共	六	五二	共	九	三二

西青 上半時二九 下半時廿三
青光 上半時十三 下半時十九

◉法科勝梁溪 (乙二) 四四比一〇

法科	犯	分	梁溪	犯	分
徐增祥	一	八	陳靈蘊	三	二
沈仲琰	一	三	林營明	○	二
孫善祥	○	七	王寧德	四	○
陳振飛	一	六	吳克成	○	○
周 承	一	十六	金顯生	一	○
十敬之	○	一			
楊 芳	一	三			
共	四	四四	共	八	十

法科 上半時二五 下半時十九
梁溪 上半時四 下半時六

◉全黑勝晨隊 (乙二) 五五比一五

全黑	犯	分	晨隊	犯	分
賈幼良	二	二二	胡嗣德	三	○
周 智	○	二六	高禪新	○	二
吳紹綱	二	七	舒鳴格	二	四
顧賢初	一	二	尹[illegible]	○	五
華黑間	六	一○	劉喜	三	二
共	六	五五	共	八	十五

全黑 上半時二六 下半時二九
晨隊 上半時九 下半時六

▲甲組一部

隊名	比賽	得勝	百分率
西青	五	五	一.○○○
青年	五	四	.八○○
同濟	五	三	.六○○
南星	五	二	.四○○
青光	五	一	.二○○
青華	五	○	.○○○

▲甲組二部

隊名	比賽	得勝	百分率
滬江	六	六	一.○○○
麥令	六	六	一.○○○
華東	七	四	.五七一
優如	七	四	.五七一
東光	七	三	.四二八
大同	七	二	.二八六
聯隊	七	二	.二八六
七隊	七	○	.○○○

上海籃球 圖窮七首見

◉友愛勝紅隊 二對○ 紅隊棄權

今晚秩序

華光對晨星	乙二	五時半	陳騰達
優游對寶麥	乙一	六時半	吳嘉棠
上中對綸太	乙一	七時半	陳宗章
滬江對麥令	甲二	八時半	舒鴻 李震

全部戰表排定

本週末西聯足球

暨南與西人隊之甲組賽 因與萬國盃衝突改期

西聯足球會、昨日又將本週末全部競賽秩序定出、(昨日無乙丙兩組)暨南對西人隊之甲組賽、因與萬國杯衝突、已如時報所載、不得不改期矣

▲星期六(十八日)……

東華對阿迦爾	(甲組)	三時	逸園
優遊對蘭古夏	(甲組)	三時	棒球場
西捕對臘克斯	(甲組)	三時	跑馬廳
東光對意海軍	(幼級)	三時	虹口一
青華對蘇格爾	(幼級)	三時	虹口二
約翰對西捕	(乙一)	三時	聖約翰
滬江對猶太	(乙二)	三時	虹口三

▲星期日(十九日)……

中華對蘇格蘭	(萬國)	三時	逸園
英格蘭對意大利	(萬國)	三時	跑馬廳
暨南對西人隊	(甲組)	改期	
英海軍對法商	(甲組)	三時	跑馬廳
嶺南對臘克斯	(乙一)	三時	震旦
青華對蘇亮爾	(乙二)	三時	虹口一
星光對西捕	(丙組)	三時	虹口二
華捕對幼級	(丙組)	三時	虹口三

(按以上二隊一日連戰二次、亦新鮮也)

(萬國杯賽如遇必要時、得延長十五分鐘、)

中華足球

本週秩序

十八日(星期六)

隊名	組別	時間	場地	裁判員
興華對中青	中	三時	足	何春暉

十九日(星期日)

隊名	組別	時間	場地	裁判員
市商對慕爾	球一	八時半	棒	倪耀本
友恒對吳宇	足一	十時	棒	胡宗藩
優游對青華	足一	十一時半	棒	張 樂
南洋對夏光	甲	一時	棒	吳守衡
滬南對青年	中	三時	棒	陳吉祥
貴州對中青	球二	八時半	足	李國瑗

工商足球

本週戰表

十八日(星期六)

組別	隊名	時間	場地	裁判
商	孫樹對麗寶	一時四十		張鼎選
工	聯勤對友寧	二時五十		陳 良
商	三林對健翔	四時		張龍海

十九日(星期日)

組別	隊名	時間	場地	裁判
商	東北對良友	八時四十		張光耕
字	寶豐對福南	九時五十		陸順德
字	高橋對中央	十一時		張龍海
字	大江對滬乙	一時四十		胡宗藩
字	三隊對細距	二時五十		張龍海
工	滬征對友寧	四時		張龍海
江	大江對華澤	足一	十時足	張 發
	吳宇對浦風	足二	十一時半足	陸翔千
	廣益對寶維	足二	一時足	黃仁彝
	復旦對青青	中	三時足	沈回春
	太平對五十	會二	十時田	譚仲濤
	中華對新誼	會二	十一時半田	劉春樹
	粵東對鐵華	會一	一時田	朱 琛
	滬東對星光	特一	三時田	張志七

林邱

今日即遇 葡國勁旅

今日爲男子雙打、林邱即遇葡將希那與雪而佛、聞對方於此道甚有經驗、須努力奮鬥、庶可渡難關、男子單打將於二十五日起始、林寶華能否獨占球魁、未敢逆料、

鷄毛球比賽(興味不減網球)

林邱雙騎出征

男子雙打今日開始

本年度七海鷄毛球(一稱羽球)錦標賽、將於今日下午六時在六馬路格致公學內舉行、共分五項錦標、計有男子單打、男子雙打、女子單打、及混合雙打、林寶華與邱飛海合組雙打加入、單打林亦參加、比賽採淘汰制、其餘三項錦標、華人一無加入、故不多述、該會爲提倡起見、概不售票、任人參觀

比賽的方法

球而觸網、祗失發球權、並不失分、受球者觸網、則發球者得一分、此次比賽取三賽二勝制、每局以先獲十五分爲勝利、聞決賽將改用五賽三勝制、俾予比賽者多一翻本機會、

今日雙打 共計五場

但英敦‧S克拉克
梅也斯‧唐倫子
包雷斯‧卡克拉克
希那‧雪而佛
林寶華‧邱飛海
派波爾‧斯泊特
愛爾治‧劉氏
A沙利文‧弗洛特
史希‧哈格拉夫
海爾生‧福利斯
史規爾‧C沙利文

簡單的說明

按鷄毛球在國內甚爲鮮見、玩者更屬無幾、實則此球與網球具有同樣之興趣、球甚小而上有羽毛、似毽子然、其網之高度幾乎排球與網球之間、賽時不能落地、否則作負分論、其抽殺壓擊無異網球、如因發

陳光耀

由港來滬 助優遊

明日約戰英國陸軍

優游足球隊、自孫黃兩將投效後、實力已非昔比、聞華南名將陳光耀氏、刻下亦來滬爲之助戰、故約英陸軍隊於明日下午三時在棒球場舉行友誼賽、以資練習、

全運會組織規程

教部公布

◎南京電、教部十四日公布二十二年全國運動大會籌委會組織規程、共十三條、籌委定十九人至二十五人、設常委五人、並正副總幹事各一人、以下設總務、工程法規、競賽、招待五組、

兩江 環遊歐美 籃球隊

籌備委員會之內容

定期與海上西僑作四場友誼比賽

兩江女校籃球隊環遊歐美籌備委員會、設辦事處於本埠南京路女子銀行樓上二〇七號、及吳市長担任該會委員長等消息、均會迭誌時報、茲更探得該會詳細組織內容、記載如下、

◇組織◇ 該會之組織、分外交設計經濟宣傳總務編輯共六委員組、由各委員兼任之、各組以上設主任委員、處理日常會務、副委員長總攬會務、副委員長襄理會務、名譽委員長及名譽副委員長則遇事贊襄之、

◇委員題名◇ 名譽委員長馬相伯、名譽副委員長張伯苓、委員長吳鐵城、副委員長王正廷‧褚民誼‧主任委員沈嗣良、

◇播音演講◇ 名律師吳凱聲、對於兩江女籃球隊此次出征歐美、極力贊助、擬於今日假座亞美廣播無線電台親臨播音講演、以喚起國人對於該隊此次之注意

◇友誼比賽◇ 兩江女籃球隊、爲使國人明瞭其實力起見、與約西僑各女籃球隊之勁隊作友誼比賽、比賽日期及球隊之名錄、

日期	與賽	西隊
二月二十		W. S. S.
二月廿四		A. M. Ladies
二月廿七		Greens
三月一日		Combind Fon T.

星光歡宴得錦標

星光足球隊、自成立以來、迄今八載、本有相當之成績與歷史、客歲又得樂秀榮沈回春二君指導、故成績日益進步、上星期日(十二日)得中華足球會華字組錦標、更獲無上之榮譽、昨晚特假金家福西菜社歡讌該隊球員博濟群英、一時稱盛、到者有各報館記者及滬地名人、席間該會幹事倪寶駒報告八年來之歷史、復由該會會長董瑞剛致歡迎詞、及該隊隊長徐文淵君答謝致答語後、由時報體育記者陳鶴鳴致答謝詞、十一句鐘方盡歡而散、(羅芳攝影)

奮鬪盾乒乓

廿八日截止報名

鴻章乒乓會發起之奮鬪盾乒乓賽、自上星期起開始報名後、各隊報名甚爲踴躍、已有十餘隊之多、現定於本月二十八日截止報名、各隊如欲加入者、請從速報名、章程函索即寄、會址麥根路三八二號、

體育補習班 開籌委會

南京電、教部前聘黃氏等爲暑期體育補習班籌委、並指定張烱爲常委、定十五日下午五時開首次籌委會、討論進行、

白虹年刊出版

白虹田徑隊爲滬上田徑勁旅、組織合於民衆化之唯一集團、該會所發行之年刊第二期已出版、內容豐富、滬內人士有欲索閱者、附郵一角寄四川路秋州路瑞泰里某號工會即寄該一本

試汽車輾斃老農

◎濟南十四日電、工程訓練班教員陳家言、率學員在南圩門外千佛山下試汽車、軋死老農王明泉、傷老婦何徐氏、及其五歲幼孫、王等避至路隅碑旁、不料碑被衝飛、慘極、

黃河水降

◎濟南十四日電、魯黃河下游王寨家至屠家、十四日開凌水降、

共首唐國治解京

◎濟南十四日電、共黨首要唐國治、由青過濟解京、

大條長二五

美銀遠期亦俏

◎倫敦十四日路透社電、今日此間大條銀價依長、近期十六便士八一二五、遠期十六便士八七五、較昨日各長二五、今日午後三時倫敦對紐約匯價如下、英金一磅合美金三元四角二分八七五、美金一元合英金五先令九便士九七三、◎紐約十四日路透社電、此間今日銀市遠期價格星期六日長三七五磅音至六五磅音不等、

國際空氣緊張 標金突轉下風

較昨收市跌九兩二錢

昨金市突起意外之變幻、跌風忽熾、多日未有之跌勢也、前後市共計十三兩差度、結果較前日續跌九兩二錢、初開以銀市英平美無電、匯兌英轉升七五、美無更動、故七平價爲八百〇一兩半、迺明起嚮、掬以賣方活動、匯票中平而鬆、故金價益形不支、惟中途有一二兩回頭、當破進八百兩、在七百九十七兩內外、午時忽聞外電、日本將退出國聯、及外交形勢險惡、市場聆此消息、人心極端恐慌、大戶急售勢若潮湧、價乃跌至九十三兩、後市狀態、漲曄不定、摑落條忽、盤旋於七百九十兩內外、至外匯ノ紐、各號前市而後市拋、匯面上賣方蜂湧、僅見七百八十八兩五錢、復以美金轉平、又空方稍有抵進、遂又回出九十兩、(當日開收暨相比跌去九兩六錢)際此掉期在即、忽現疲弱之態、大致掉價不致嚴大耶、至於二月份公單、由多方恒興收一百十二條、福昌永廿一條、解出者計同豐恒一百廿六條、乾昌祥七條、結價爲八百〇二兩、現尚有一千七百四十三條未清、又收現六、今將昨市情況以紀於後、三月份開盤略低四錢、爲八百〇一兩二錢、(物品一兩二錢)大條未更、[illegible]

太德成等售出、開日來始見有現貨抵申、掉價以美金掛大一二五、爲廿七元八七五、遂亦改至八百六十兩〇九錢八分大、計較六十二三兩、午時六十八兩、下午七十兩至七十二三兩、結果六十九兩有餘、比上日多掉五兩餘、登帳二月九十四兩、三月九十三兩、補水九十六兩、下午九十五兩、掉期二月與三月由[illegible]、同豐恒均進卅五條、貼出三兩、乾發永福昌恒掉進廿一條、又永利[illegible]、[illegible]中、聞中央銀行亦有神出之說、匯面上交易[illegible]、大興永永豐[illegible]餘源太元春源等[illegible]福太亨萬興均居買方、惟數不巨、大約二三百條、[illegible]、茂永福興永元亨德康均進、大德成乾進一千餘、下午元亨大德成永豐盤豐永均進、元茂永福昌恒[illegible]不一、瑞興福餘福興永元興永鴻[illegible]永順利均出、餘者複雜、大通和共出六百餘條、進四百餘、實乾恒興進五百餘、出二百餘、各號三月條約至前日止、共計一萬六千八百九十八條云、

▲金業交易所

現貨標金	每條	七百十五兩	
足赤條金	又	八百〇二兩半	
赤沙金	又	八百〇四兩半	
三月開盤	[illegible]	三月開盤	[illegible]
上午收盤	[illegible]	下午收盤	[illegible]
最高	[illegible]	最低	[illegible]

▲物品交易所

三月開盤	[illegible]	三月開盤	[illegible]
上午收盤	[illegible]	下午收盤	[illegible]

大同行兌出飾金 每兩 一百十五元 又收進 一百〇九元

英美匯兌仍長

大條不更 美國休假停市

昨(十三日)接英倫銀市電訊、大條銀近期爲十六辨士八一二五、遠期爲十六辨士八七五、孟買無電、倫滬先令長一二五、爲一先令七辨士八七五、對美長七五、爲二元四角三分半、美國休假停市無電、英美匯兌、因美國休假之故、市面平穩、收市後因在掛牌價之下、爲進而稍有買進、

▲海外銀市電訊

大條近期	十六辨士	八一二五
大條遠期	十六辨士	八七五
倫敦電匯	[illegible]	
倫滬電匯	一先令七辨士	八七五
倫孟匯	[illegible]	
倫香匯	[illegible]	
倫日匯	[illegible]	
倫美匯	三元四角二分	八七五
倫法匯	[illegible]	
倫荷匯	[illegible]	

滬英美匯趨堅

昨銀市英平美停市無電訊、匯兌英對美回漲七五、至於滬市、初平後鬆、滙豐掛牌美金長一二五、法郎長二元、餘均勿動、殆內盤英金明平略鬆、美金內外均鬆、自最初尚無榮辱、繼則見萎、午時更鬆、下午初尤鬆滯、旋後轉平、變化甚劇、多日未見之景象也、結果比前日計英金長一二五、美金長二五、至金市勢甚疲弱、因國際間形勢嚴重、日本有將退出國聯之說、以此匯市遂亦趨鬆、各銀行交易不少、計英金成交十萬磅、金號稍有拋出、沙遜洋行亦出美金、約廿七八十萬元、前市各金號先抵後出、後市均售、聞有套頭交易、銀公司亦有售出、匯豐則進三四月、華比套出六月份匯兌、計美金廿八元七五、進先令一七‧九三七五、合金價計美金三元四角六分、今將成交之價開

洋厘平疲

銅元升長二千五百文

銀拆白借

洋厘昨依舊站佐、無特異變動、交易稀少、上下午二市開出同爲七錢一分四厘七毫半、比前日同小一毫二忽半、交易上午三十四萬五千元、下午三十萬五千元、二市鈔票約有九萬元、匯劃收進約計七十萬元、各銀行收解五六百萬元、江南小洋同小、上下午同爲六錢二分一忽半、早午二市同計五錢九分一厘半、二市做開七萬餘角、銅元加長三千文、計大錢爲四百十九千五百文、交易共有五萬七千串、(合銀一萬三千兩)計英美鈔車公司出三萬九千串、又共汽車一萬二千串、均由義泰莊代出、另加洪潤雲車用六千串、國幣一元、兌銅元二千九百九十五文、角坯二百四十八文、水五十二文、銀拆白借、

債市波濤驟起

市場忽起謠言 市價漲後狂跌

昨十四日、債券市場、以環境消息依然良好、各幫承兩日夕疆風、仍偏於買進、市上雖不乏售戶、但仍爲多頭所籠、市價續漲三五角、紡織遺疊漲七角、但以投機之漲勢、力、大體即爲拔空漲勢、約二三角、回跌倘屬有限、約二三角、八後態度略險、市價乃大降、愈拔、鑒跌一元之譜、傳聞日本有退出國聯之說、午後跌風更烈、各幫均有售出、但金融界仍有吃進、惟以供求失衡、市價升跌一元至二元、收盤時勢因交易已滯、比較平穩、然多種仍下游、祗一九關一九善略漲幾角、市價結果、一致跌落八

(物品拍二四半)

後市初開九十一兩、承午收後之餘風、大爲一兩半、後聞政府救濟銀之說傳來、人心尤爲、乃大連號及福興永瑞興瑪康永等均出、立退至八十八兩八錢、恒興乾昌茂元亨大德成來進、美金轉平、上海吸五月六八七五、未幾時回太三兩餘、爲九十二兩二錢、瞬又小落一兩三四錢、二點半後永豐福昌買進、兼比在出六月美金七五、遂進至九三七五、故又加至九十二兩二錢、至以匯市又鬆、大戶脫手、乾昌祥福餘元興永等均出、惟德康售與恒興二百十條、價一萬三兩六七錢、其間上落僅計數錢而已、三點一刻卒爲八十八兩半、至後匯豐吸三月半元、後由正金吸四三七五、印度報小四安那、隱面上元亨潤昌餘大德成盛豐永等絡此埠進、價乃漸漸拉上四兩、直至四點時爲九十二兩半、然後略降一兩一二錢、爲九十一兩三錢、但市況尚屬混亂、最後爲一兩九錢、迨四點卅分收市爲九十一兩六錢、比較前日跌去九兩二錢、(該漲一週之久然前昨兩天竟已一瀉無餘)(物品一兩半)全日最大八百〇一兩半、最小七百八十八兩五錢、相去十三兩、赤條計加十三兩至十四兩、豐盛恒買進三百兩、

◆英匯 內盤全日有一二五伸縮、自晨開賣價、一二三月份先令七辨士六八七五、四月七五、五月八七五、買價照加〇六二五、東亞花旗均進二月七辨士七五、(沙遜入)正金華比互做四月八七五、匯豐吃五月八一二五、午收出價八一二五至九三七五、進價八七五至八辨士、下午中孚吃四月八一二五、中孚吃四五月八七五、安達賣與華比六月九三七五、匯豐中孚互做四月八七五、收市與午收同、

◆美匯 內盤終日計有三二一二五上落、自晨開賣價二月廿八元一二五、三月、八七五、四月三二一二五、五月四三七五、買價照加〇六二五、花旗出三月廿八元一八七五、花旗有利互做二月一二五、華比出四月三七五、盤根出中孚進五月半元、花旗及美銀公司進均三月四三七五、三井出四月四三七五、匯豐吃四月四三七五、盤根出四月四三七五、上海與美豐做四月三七五一二五、興業出六月六二五、匯豐進二月三七五、朝鮮賣與匯豐二月三七五、午收出價廿八元一二五至五六二五、進價四三七五至五、下午麥加利吃六月八一二五、上海人四月六二五、上海又進五月六八七五、華比出三月四三七五、華比安達均做六月七五、匯豐進三月半元、正金吃華比均三月四三七五、又美金一元、合銀三兩五錢八分七四四六、

▲銀行匯價

上海電匯倫敦	[illegible]	申規一兩計算
又	[illegible]	
上海電匯美國	[illegible]	申規一兩計算
上海電匯法國	[illegible]	申規百兩計算
上海電匯印度	[illegible]	申規百兩計算
上海電匯荷蘭	[illegible]	申規百兩計算
上海電匯香港	[illegible]	申規百兩計算
上海電匯新加坡	[illegible]	申規百兩計算
上海電匯德國	[illegible]	申規百兩計算
上海電匯日本	[illegible]	申規百兩計算

▲物品證券交易所

(元本位)上午開 下午收

債別	現期	較前日	成交數
一九關稅	二月	[illegible]	[illegible]
又	三月	[illegible]	[illegible]
編遣	二月	[illegible]	[illegible]
裁兵	二月	[illegible]	[illegible]
一九善後	二月	[illegible]	[illegible]
二十捲煙	二月	[illegible]	[illegible]
二十關稅	二月	[illegible]	[illegible]
二十統稅	二月	[illegible]	[illegible]
二十鹽稅	二月	[illegible]	[illegible]
金融	二月	[illegible]	[illegible]
整六	二月	[illegible]	[illegible]
九六	二月	[illegible]	[illegible]

角至一元八角惟一八關祇小二角五分、成交總數、計華商共做一千一百七十五萬一千元、茲將其漲跌情形、列表於後、

▲華商證券交易所

編遣庫券	二月	[illegible]	[illegible]
又	三月	[illegible]	[illegible]
裁兵公債	二月	[illegible]	[illegible]
九六	二月	[illegible]	[illegible]
九善後	二月	[illegible]	[illegible]
二十捲煙	二月	[illegible]	[illegible]
二十鹽稅	二月	[illegible]	[illegible]
二十統稅	二月	[illegible]	[illegible]
二十關稅	二月	[illegible]	[illegible]
整理六厘	二月	[illegible]	[illegible]

北平公債無市

◎北平十四日電 九六

棉市突又下趨

前後場未開、

昨(十四日)紐約及孟買均停市、日利物浦棉市各月期漲小四點六〇、一辦十現貨小〇、一辦十、本埠棉市、初開平靜、不料後聞國外消息、時局形勢、非常嚴重、大戶或將爆發、致紗市頓遭惡化、棉市勢亦難以穩定、紗布交易所標價各月期價如下、

二月期	[illegible]	[illegible]
三月期	[illegible]	[illegible]
四月期	[illegible]	[illegible]
五月期	[illegible]	[illegible]
六月期	[illegible]	[illegible]
七月期	[illegible]	[illegible]

現棉市況、到貨計姚花一〇七〇〇包、市上交易以人心欠佳、稍形沉寂、各廠開行情如下、

恆興進	通州花	[illegible]
又	北市花	[illegible]
鴻章進	陝西花	[illegible]

現貨送廠

紗市又形慘落

昨(十四日)紗市初因平穩、但後以傳說日本勢將退出國聯、市面一變、不過如實有事則變動、市面一變、一般人認紗價市盤之跌、無端恐慌、一若大禍之將臨者、故市氣又形慘落矣、紗布交易所廿支人標一兩二錢至一兩九錢、各月期價如下、

▲紗布交易所

二月期	[illegible]	二月期	[illegible]
三月期	[illegible]	三月期	[illegible]
四月期	[illegible]	四月期	[illegible]
五月期	[illegible]	五月期	[illegible]
六月期	[illegible]	六月期	[illegible]
七月期	[illegible]	七月期	[illegible]

現紗交易繁、下漲、昨日共成交百餘包、實價跌一兩五錢、計內地幫進一百五十五包、雲南幫進廿五包、廈門汕頭十包、中州幫進九十包、各幫共計四十五包云、

粉麥慘落

標粉 昨日麥粉市、無實做、本埠粉市、上下午開盤、客幫購買、一因前定大各月、漲價數分、一時實洋麥、未經抵申、將來仍有大批輸入、因之浮多爭相吐賣、各廠抛賣甚力、場中人心十分恐慮、一時賣氣大熾、各月遂隨開隨小、尤以近期跌度最猛、狀極可怖也、結果本月小四分七厘半、三月小四分、四月小二分、五月小三分二五、六月小三分、七月小二分七五、標麥 昨日上下午開盤、市勢大跌、實戶潮湧、人心一瀉不振、結果二月小一分、三四月小四分、七月小六分、

▲麵粉交易所

	開盤	收盤
二月	[illegible]	[illegible]
三月	[illegible]	[illegible]
四月	[illegible]	[illegible]
五月	[illegible]	[illegible]
六月	[illegible]	[illegible]
七月	[illegible]	[illegible]

▲雜糧交易所

	開盤	收盤
二月	[illegible]	[illegible]
三月	[illegible]	[illegible]
四月	[illegible]	[illegible]

▲米市

滬南 昨日來源、據江南米商、各埠到貨、內地行情、包子及店銷鄉莊、均有存貨、各帶行情如左、

常熟白粳	[illegible]	[illegible]
崑山白粳	[illegible]	[illegible]
蘇州白粳	[illegible]	[illegible]
青角白粳	[illegible]	[illegible]
松江白粳	[illegible]	[illegible]
北港白粳	[illegible]	[illegible]
平湖白粳	[illegible]	[illegible]
南翔白粳	[illegible]	[illegible]
嘉善白粳	[illegible]	[illegible]

▲輪船出口報告

船名	日期	公司
[illegible]	[illegible]	[illegible]

▲外洋各口船期

船名	日期	公司
[illegible]	[illegible]	[illegible]

上海郵務管理局封發郵件時刻表

各項郵件須照下列時刻提前投寄

寄往處所	舟車名目	日期	平常信件	掛號信件	包裹
◆長江各埠(除左列各埠)	火車輪船	每日	[illegible]	[illegible]	[illegible]
◆北洋各埠 威海衛 煙台 天津 北平 大連 營口 各埠由大連南滿路及哈等	[illegible]	[illegible]	[illegible]	[illegible]	[illegible]
東北各埠	[illegible]	[illegible]	[illegible]	[illegible]	[illegible]
◆南洋各埠 廈門 汕頭	[illegible]	[illegible]	[illegible]	[illegible]	[illegible]
福州 溫州	[illegible]	[illegible]	[illegible]	[illegible]	[illegible]
香港 廣東	[illegible]	[illegible]	[illegible]	[illegible]	[illegible]
◆國外各埠 小呂宋 檳榔嶼 等	[illegible]	[illegible]	[illegible]	[illegible]	[illegible]
日本 朝鮮 台灣	[illegible]	[illegible]	[illegible]	[illegible]	[illegible]
歐洲 美洲	[illegible]	[illegible]	[illegible]	[illegible]	[illegible]
◆航空郵件 京滬線 滬平線 滬粵線	中國航空公司	[illegible]	[illegible]	[illegible]	[illegible]
◆航路更動	歐亞公司	(星期一、六)	[illegible]	[illegible]	[illegible]

郵局掛號郵件於封發前一小時截止